



ESTADO DO RIO GRANDE DO NORTE  
**MUNICÍPIO DE SÃO VICENTE** - CNPJ 08.308.470/0001-29  
Praça Joaquim Araújo Filho, 84 - Centro - São Vicente/RN  
Tel.: (84) 3436-0226 | e-mail: [prefsaovicente@yahoo.com.br](mailto:prefsaovicente@yahoo.com.br)

# CONCORRÊNCIA Nº 001/2025

## **CONTRATANTE:**

MUNICÍPIO DE SÃO VICENTE/RN (CNPJ: 08.308.470/0001-29)

## **OBJETO:**

Contratação de pessoa jurídica para a construção de pavimentação em paralelepípedos com drenagem superficial dos trechos das ruas Maria Isaura de Souza, Pedro Mocotó, Salustino Pereira De Santana, Vereador Valdemar Rodrigues de Araújo, Travessa José Emídio, Ana Maria De Medeiros e Manoel Isaias da Rocha, localizadas na zona urbana do município (CONVÊNIO Nº 007/2023 – SIN - Processo Administrativo nº 02210140.001150/2023-54 – SIN, nos termos do projeto de execução anexado aos autos.

## **VALOR TOTAL DA CONTRATAÇÃO:**

R\$ 337.434,26 (Trezentos e trinta e sete mil quatrocentos e trinta e quatro reais e vinte e seis centavos).

## **DATA DA SESSÃO PÚBLICA:**

Dia 27 de maio de 2025 às 09h:01min (horário de Brasília)

## **CRITÉRIO DE JULGAMENTO:**

menor preço global

## **MODO DE DISPUTA:**

aberto

**PREFERÊNCIA ME/EPP/EQUIPARADAS**  
**SIM**



ESTADO DO RIO GRANDE DO NORTE  
**MUNICÍPIO DE SÃO VICENTE** - CNPJ 08.308.470/0001-29  
 Praça Joaquim Araújo Filho, 84 - Centro - São Vicente/RN  
 Tel.: (84) 3436-0226 | e-mail: [prefsaovicente@yahoo.com.br](mailto:prefsaovicente@yahoo.com.br)

## Sumário

1. DO OBJETO .....	3
2. DA PARTICIPAÇÃO NA LICITAÇÃO .....	4
3. DA IMPUGNAÇÃO AO EDITAL E DO PEDIDO DE ESCLARECIMENTO .....	5
4. DA APRESENTAÇÃO DA PROPOSTA E DOS DOCUMENTOS DE HABILITAÇÃO .....	5
5. DO PREENCHIMENTO DA PROPOSTA .....	7
6. DA ABERTURA DA SESSÃO, CLASSIFICAÇÃO DAS PROPOSTAS E FORMULAÇÃO DE LANCES ..	8
7. DA FASE DE JULGAMENTO .....	12
8. DA FASE DE HABILITAÇÃO .....	14
9. DOS RECURSOS.....	16
10. DA ADJUDICAÇÃO E HOMOLOGAÇÃO .....	16
11. DAS INFRAÇÕES ADMINISTRATIVAS E SANÇÕES .....	16
12. DO CONTRATO .....	18
13. DA FISCALIZAÇÃO E DA GESTÃO DO CONTRATO .....	19
14. DAS DISPOSIÇÕES GERAIS .....	19



ESTADO DO RIO GRANDE DO NORTE  
**MUNICÍPIO DE SÃO VICENTE** - CNPJ 08.308.470/0001-29  
 Praça Joaquim Araújo Filho, 84 - Centro - São Vicente/RN  
 Tel.: (84) 3436-0226 | e-mail: [prefsaovicente@yahoo.com.br](mailto:prefsaovicente@yahoo.com.br)

## MODELO DE EDITAL

### CONCORRÊNCIA Nº 001/2025

(Processo Administrativo nº 057/2025)

Torna-se público que o MUNICÍPIO DE SÃO VICENTE-RN, pessoa jurídica de direito público, com sede na Praça Joaquim Araújo Filho, 84, Centro, São Vicente/RN, CEP: 59.340-000, inscrito no CNPJ sob o nº. 08.308.470/0001-29, representado pela Senhora Jane Maria Soares de Medeiros, realizará licitação, na modalidade **CONCORRÊNCIA**, na forma **ELETRÔNICA**, adotando-se o critério de julgamento do menor preço global, nos termos da Lei nº 14.133, de 2021, Decreto Municipal nº 115/2023 e demais legislações aplicáveis e, ainda, de acordo com as condições estabelecidas neste Edital.

#### 1. DO OBJETO

1.1. O objeto da presente licitação é a Contratação de pessoa jurídica para a Construção de quadra escolar coberta com vestiários para atender as demandas da Secretaria Municipal de Educação, Cultura e Turismo, nos termos do projeto de execução anexado aos autos, conforme condições, quantidades e exigências estabelecidas neste Edital e seus anexos.

1.2. O critério de julgamento adotado será o de **MENOR PREÇO GLOBAL**, nos termos do art. 6º, inciso XXXVIII, alínea “a” da Lei nº. 14.133/2021, observadas as exigências contidas neste Edital e seus Anexos quanto às especificações do objeto.

1.3. A presente licitação será realizada na modalidade de Concorrência de acordo com o arrematado pelo art. 6º, inciso XXXVIII; art. 28, inciso II; art. 29, parágrafo único, todos da Lei nº. 14.133/2021.

1.4. A licitação será realizada de acordo com as regras específicas para o regime de execução por empreitada por preço global, nos termos do art. 46, inciso II, da Lei n.º 14.133/2021.

1.5. Regras relativas à convocação dos interessados:

<b>ÓRGÃOS INTERESSADOS:</b>	<b>SECRETARIA MUNICIPAL DE OBRAS E SERVIÇOS URBANOS;</b>
<b>DATA E HORA DE INÍCIO DAS PROPOSTAS:</b>	<b>DIA 08/05/2025 ÀS 08H:00M (HORÁRIO DE BRASÍLIA).</b>
<b>DATA E HORA LIMITE PARA IMPUGNAÇÃO E ESCLARECIMENTOS:</b>	<b>DIA 22/05/2025 ÀS 23H:59M (HORÁRIO DE BRASÍLIA).</b>
<b>DATA E HORA FINAL DAS PROPOSTAS:</b>	<b>DIA 27/05/2025 ÀS 09H:00M (HORÁRIO DE BRASÍLIA).</b>
<b>DATA DE ABERTURA DAS PROPOSTAS – SESSÃO PÚBLICA:</b>	<b>DIA 27/05/2025 ÀS 09H:01M (HORÁRIO DE BRASÍLIA).</b>
<b>LOCAL:</b>	<a href="http://www.portaldecompraspublicas.com.br">www.portaldecompraspublicas.com.br</a>
<b>MODO DE DISPUTA</b>	ABERTO.



ESTADO DO RIO GRANDE DO NORTE  
**MUNICÍPIO DE SÃO VICENTE** - CNPJ 08.308.470/0001-29  
Praça Joaquim Araújo Filho, 84 - Centro - São Vicente/RN  
Tel.: (84) 3436-0226 | e-mail: [prefsaovicente@yahoo.com.br](mailto:prefsaovicente@yahoo.com.br)

## 2. DA PARTICIPAÇÃO NA LICITAÇÃO

2.1. Poderão participar desta licitação: **Somente empresas** que estejam com Credenciamento regular no **PORTAL DE COMPRAS PÚBLICAS**, por meio de Certificado Digital conferido pela Infraestrutura de Chaves Públicas Brasileira – ICP – Brasil.

2.1.1. Os interessados deverão atender às condições exigidas no cadastramento no **PORTAL DE COMPRAS PÚBLICAS**.

2.2. O licitante responsabiliza-se exclusiva e formalmente pelas transações efetuadas em seu nome, assume como firmes e verdadeiras suas propostas e seus lances, inclusive os atos praticados diretamente ou por seu representante, excluída a responsabilidade do provedor do sistema ou do órgão ou entidade promotora da licitação por eventuais danos decorrentes de uso indevido das credenciais de acesso, ainda que por terceiros.

2.3. É de responsabilidade do cadastrado conferir a exatidão dos seus dados cadastrais nos Sistemas relacionados no item anterior e mantê-los atualizados junto aos órgãos responsáveis pela informação, devendo proceder, imediatamente, à correção ou à alteração dos registros tão logo identifique incorreção ou aqueles se tornem desatualizados.

2.4. A não observância do disposto no item anterior poderá ensejar desclassificação no momento da habilitação.

2.5. Será concedido tratamento favorecido para as microempresas e empresas de pequeno porte para as sociedades cooperativas mencionadas no artigo 16 da Lei nº 14.133, de 2021, para o agricultor familiar, o produtor rural pessoa física e para o microempreendedor individual - MEI, nos limites previstos da Lei Complementar nº 123, de 2006 e do Decreto n.º 8.538, de 2015.

2.6. Não poderão disputar esta licitação:

2.6.1. aquele que não atenda às condições deste Edital e seu(s) anexo(s);

2.6.2. autor do anteprojeto, do projeto básico ou do projeto executivo, pessoa física ou jurídica, quando a licitação versar sobre serviços ou fornecimento de bens a ele relacionados;

2.6.3. empresa, isoladamente ou em consórcio, responsável pela elaboração do projeto básico ou do projeto executivo, ou empresa da qual o autor do projeto seja dirigente, gerente, controlador, acionista ou detentor de mais de 5% (cinco por cento) do capital com direito a voto, responsável técnico ou subcontratado, quando a licitação versar sobre serviços ou fornecimento de bens a ela necessários;

2.6.4. pessoa física ou jurídica que se encontre, ao tempo da licitação, impossibilitada de participar da licitação em decorrência de sanção que lhe foi imposta;

2.6.5. aquele que mantenha vínculo de natureza técnica, comercial, econômica, financeira, trabalhista ou civil com dirigente do órgão ou entidade contratante ou com agente público que desempenhe função na licitação ou atue na fiscalização ou na gestão do contrato, ou que deles seja cônjuge, companheiro ou parente em linha reta, colateral ou por afinidade, até o terceiro grau;

2.6.6. empresas controladoras, controladas ou coligadas, nos termos da Lei nº 6.404, de 15 de dezembro de 1976, concorrendo entre si;

2.6.7. pessoa física ou jurídica que, nos 5 (cinco) anos anteriores à divulgação do edital, tenha sido condenada judicialmente, com trânsito em julgado, por exploração de trabalho infantil, por submissão de trabalhadores a condições análogas às de escravo ou por contratação de adolescentes nos casos vedados pela legislação trabalhista;

2.6.8. agente público do órgão ou entidade licitante;



ESTADO DO RIO GRANDE DO NORTE

**MUNICÍPIO DE SÃO VICENTE** - CNPJ 08.308.470/0001-29

Praça Joaquim Araújo Filho, 84 - Centro - São Vicente/RN

Tel.: (84) 3436-0226 | e-mail: [prefsaovicente@yahoo.com.br](mailto:prefsaovicente@yahoo.com.br)

2.6.9. Organizações da Sociedade Civil de Interesse Público - OSCIP, atuando nessa condição;

2.6.10. Não poderá participar, direta ou indiretamente, da licitação ou da execução do contrato agente público do órgão ou entidade contratante, devendo ser observadas as situações que possam configurar conflito de interesses no exercício ou após o exercício do cargo ou emprego, nos termos da legislação que disciplina a matéria, conforme [§ 1º do art. 9º da Lei nº 14.133, de 2021](#).

2.7. O impedimento de que trata o item 2.6.4 será também aplicado ao licitante que atue em substituição a outra pessoa, física ou jurídica, com o intuito de burlar a efetividade da sanção a ela aplicada, inclusive a sua controladora, controlada ou coligada, desde que devidamente comprovado o ilícito ou a utilização fraudulenta da personalidade jurídica do licitante.

2.8. A critério da Administração e exclusivamente a seu serviço, o autor dos projetos e a empresa a que se referem os itens 2.6.2 e 2.6.3 poderão participar no apoio das atividades de planejamento da contratação, de execução da licitação ou de gestão do contrato, desde que sob supervisão exclusiva de agentes públicos do órgão ou entidade.

2.9. Equiparam-se aos autores do projeto as empresas integrantes do mesmo grupo econômico.

2.10. O disposto nos itens 2.6.2 e 2.6.3 não impede a licitação ou a contratação de serviço que inclua como encargo do contratado a elaboração do projeto básico e do projeto executivo, nas contratações integradas, e do projeto executivo, nos demais regimes de execução.

2.11. Em licitações e contratações realizadas no âmbito de projetos e programas parcialmente financiados por agência oficial de cooperação estrangeira ou por organismo financeiro internacional com recursos do financiamento ou da contrapartida nacional, não poderá participar pessoa física ou jurídica que integre o rol de pessoas sancionadas por essas entidades ou que seja declarada inidônea nos termos da [Lei nº 14.133/2021](#).

2.12. A vedação de que trata o item 2.6.8 estende-se a terceiro que auxilie a condução da contratação na qualidade de integrante de equipe de apoio, profissional especializado ou funcionário ou representante de empresa que preste assessoria técnica.

### 3. DA IMPUGNAÇÃO AO EDITAL E DO PEDIDO DE ESCLARECIMENTO

3.1. Qualquer pessoa é parte legítima para impugnar este Edital por irregularidade na aplicação da [Lei nº 14.133, de 2021](#), devendo protocolar o pedido até 3 (três) dias úteis antes da data da abertura do certame.

3.2. A resposta à impugnação ou ao pedido de esclarecimento será divulgado em sítio eletrônico oficial no prazo de até 3 (três) dias úteis, limitado ao último dia útil anterior à data da abertura do certame.

3.3. A impugnação poderá ser realizada por FORMA ELETRÔNICA no sistema [www.portaldecompraspublicas.com.br](http://www.portaldecompraspublicas.com.br), ou enviada através do e-mail [cpl\\_saovicente@yahoo.com.br](mailto:cpl_saovicente@yahoo.com.br) bem como de forma presencial, esta última, realizada na **sede da Prefeitura Municipal de São Vicente/RN situada na Praça Joaquim Araújo Filho, 84 – Centro, das 08h00min até as 15h00min de segunda a sexta-feira**.

3.4. As impugnações e pedidos de esclarecimentos não suspendem os prazos previstos no certame.

3.5. A concessão de efeito suspensivo à impugnação é medida excepcional e deverá ser motivada pelo agente de contratação, nos autos do processo de licitação.

3.6. Acolhida a impugnação, será definida e publicada nova data para a realização do certame.

### 4. DA APRESENTAÇÃO DA PROPOSTA E DOS DOCUMENTOS DE HABILITAÇÃO

4.1. Na presente licitação, a fase de habilitação sucederá as fases de apresentação de propostas e lances e de julgamento.



ESTADO DO RIO GRANDE DO NORTE

**MUNICÍPIO DE SÃO VICENTE** - CNPJ 08.308.470/0001-29

Praça Joaquim Araújo Filho, 84 - Centro - São Vicente/RN

Tel.: (84) 3436-0226 | e-mail: [prefsaovicente@yahoo.com.br](mailto:prefsaovicente@yahoo.com.br)

- 4.2. Os licitantes encaminharão, exclusivamente por meio do sistema eletrônico, a proposta com o preço ou o percentual de desconto, conforme o critério de julgamento adotado neste Edital, até a data e o horário estabelecidos para abertura da sessão pública.
- 4.3. Caso a fase de habilitação anteceda as fases de apresentação de propostas e lances, os licitantes encaminharão, na forma e no prazo estabelecidos no item anterior, simultaneamente os documentos de habilitação e a proposta com o preço, observado o disposto no Termo de Referência.
- 4.4. No cadastramento da proposta inicial, o licitante declarará, em campo próprio do sistema, que:
- 4.4.1. está ciente e concorda com as condições contidas no edital e seus anexos, bem como de que a proposta apresentada compreende a integralidade dos custos para atendimento dos direitos trabalhistas assegurados na Constituição Federal, nas leis trabalhistas, nas normas infralegais, nas convenções coletivas de trabalho e nos termos de ajustamento de conduta vigentes na data de sua entrega em definitivo e que cumpre plenamente os requisitos de habilitação definidos no instrumento convocatório;
- 4.4.2. não emprega menor de 18 anos em trabalho noturno, perigoso ou insalubre e não emprega menor de 16 anos, salvo menor, a partir de 14 anos, na condição de aprendiz, nos termos do artigo 7º, XXXIII, da Constituição;
- 4.4.3. não possui empregados executando trabalho degradante ou forçado, observando o disposto nos incisos III e IV do art. 1º e no inciso III do art. 5º da Constituição Federal;
- 4.5. cumpre as exigências de reserva de cargos para pessoa com deficiência e para reabilitado da Previdência Social, previstas em lei e em outras normas específicas.
- 4.6. O licitante organizado em cooperativa deverá declarar, ainda, em campo próprio do sistema eletrônico, que cumpre os requisitos estabelecidos no artigo 16 da Lei nº 14.133, de 2021.
- 4.7. O fornecedor enquadrado como microempresa, empresa de pequeno porte ou sociedade cooperativa deverá declarar, ainda, em campo próprio do sistema eletrônico, que cumpre os requisitos estabelecidos no artigo 3º da Lei Complementar nº 123, de 2006, estando apto a usufruir do tratamento favorecido estabelecido em seus arts. 42 a 49, observado o disposto nos §§ 1º ao 3º do art. 4º, da Lei n.º 14.133, de 2021.
- 4.7.1. no item exclusivo para participação de microempresas e empresas de pequeno porte, a assinalação do campo "não" impedirá o prosseguimento no certame, para aquele item;
- 4.7.2. nos itens em que a participação não for exclusiva para microempresas e empresas de pequeno porte, a assinalação do campo "não" apenas produzirá o efeito de o licitante não ter direito ao tratamento favorecido previsto na Lei Complementar nº 123, de 2006, mesmo que microempresa, empresa de pequeno porte ou sociedade cooperativa.
- 4.8. A falsidade da declaração de que trata os itens 4.4 ou 4.7 sujeitará o licitante às sanções previstas na Lei nº 14.133, de 2021, e neste Edital.
- 4.9. Os licitantes poderão retirar ou substituir a proposta ou, na hipótese de a fase de habilitação anteceder as fases de apresentação de propostas e lances e de julgamento, os documentos de habilitação anteriormente inseridos no sistema, até a abertura da sessão pública.
- 4.10. Não haverá ordem de classificação na etapa de apresentação da proposta e dos documentos de habilitação pelo licitante, o que ocorrerá somente após os procedimentos de abertura da sessão pública e da fase de envio de lances.
- 4.11. Serão disponibilizados para acesso público os documentos que compõem a proposta dos licitantes convocados para apresentação de propostas, após a fase de envio de lances.



ESTADO DO RIO GRANDE DO NORTE

**MUNICÍPIO DE SÃO VICENTE** - CNPJ 08.308.470/0001-29

Praça Joaquim Araújo Filho, 84 - Centro - São Vicente/RN

Tel.: (84) 3436-0226 | e-mail: [prefsaovicente@yahoo.com.br](mailto:prefsaovicente@yahoo.com.br)

4.12. Desde que disponibilizada a funcionalidade no sistema, o licitante poderá parametrizar o seu valor final mínimo ou o seu percentual de desconto máximo quando do cadastramento da proposta e obedecerá às seguintes regras:

4.12.1. a aplicação do intervalo mínimo de diferença de valores ou de percentuais entre os lances, que incidirá tanto em relação aos lances intermediários quanto em relação ao lance que cobrir a melhor oferta; e

4.12.2. os lances serão de envio automático pelo sistema, respeitado o valor final mínimo ou o percentual de desconto final máximo, conforme o caso.

4.13. O valor final mínimo ou o percentual de desconto final máximo parametrizado no sistema poderá ser alterado pelo fornecedor durante a fase de disputa, **sendo vedado**:

4.13.1. valor superior a lance já registrado pelo fornecedor no sistema, quando adotado o critério de julgamento por menor preço; e

4.13.2. percentual de desconto inferior a lance já registrado pelo fornecedor no sistema, quando adotado o critério de julgamento por maior desconto

4.13.3. O valor final mínimo ou o percentual de desconto final máximo parametrizado na forma do item 4.12 possuirá caráter sigiloso para os demais fornecedores e para o órgão ou entidade promotora da licitação, podendo ser disponibilizado estrita e permanentemente aos órgãos de controle externo e interno.

4.14. **Caberá ao licitante interessado em participar da licitação acompanhar as operações no sistema eletrônico durante o processo licitatório e se responsabilizar pelo ônus decorrente da perda de negócios diante da inobservância de mensagens emitidas pela Administração ou de sua desconexão.**

4.15. O licitante deverá comunicar imediatamente ao provedor do sistema qualquer acontecimento que possa comprometer o sigilo ou a segurança, para imediato bloqueio de acesso.

## 5. DO PREENCHIMENTO DA PROPOSTA

5.1. A participação na Concorrência Pública ocorrerá mediante utilização da chave de identificação e de senha privativa do Licitante e subsequente encaminhamento da PROPOSTA, no valor GLOBAL todas as especificações do objeto contidas na proposta vinculam o licitante.

5.2. Após a divulgação do edital, os Licitantes deverão encaminhar PROPOSTA inicial com o valor GLOBAL na Moeda Real, até a data e hora marcadas para a abertura da sessão, exclusivamente por meio do sistema eletrônico quando, então, encerrar-se-á, automaticamente, a fase de recebimento de propostas

5.2.1. O licitante **NÃO** poderá oferecer proposta em quantitativo inferior ao máximo previsto para contratação.

5.3. A data base da proposta é a data base do orçamento Referencial.

5.4. Nos valores propostos estarão inclusos todos os custos operacionais, encargos previdenciários, trabalhistas, tributários, comerciais e quaisquer outros que incidam direta ou indiretamente na execução do objeto.

5.5. Os preços ofertados, tanto na proposta inicial, quanto na etapa de lances, serão de exclusiva responsabilidade do licitante, não lhe assistindo o direito de pleitear qualquer alteração, sob alegação de erro, omissão ou qualquer outro pretexto.

5.6. Se o regime tributário da empresa implicar o recolhimento de tributos em percentuais variáveis, a cotação adequada será a que corresponde à média dos efetivos recolhimentos da empresa nos últimos doze meses.



ESTADO DO RIO GRANDE DO NORTE

**MUNICÍPIO DE SÃO VICENTE** - CNPJ 08.308.470/0001-29

Praça Joaquim Araújo Filho, 84 - Centro - São Vicente/RN

Tel.: (84) 3436-0226 | e-mail: [prefsaovicente@yahoo.com.br](mailto:prefsaovicente@yahoo.com.br)

- 5.7. Independentemente do percentual de tributo inserido na planilha, no pagamento serão retidos na fonte os percentuais estabelecidos na legislação vigente.
- 5.8. Na presente licitação, a Microempresa e a Empresa de Pequeno Porte poderão se beneficiar do regime de tributação pelo Simples Nacional.
- 5.9. A apresentação das propostas implica obrigatoriedade do cumprimento das disposições nelas contidas, em conformidade com o que dispõe o Projeto Básico/Termo de Referência, assumindo o proponente o compromisso de executar o objeto licitado nos seus termos, bem como de fornecer os materiais, equipamentos, ferramentas e utensílios necessários, em quantidades e qualidades adequadas à perfeita execução contratual, promovendo, quando requerido, sua substituição.
- 5.10. O prazo de validade da proposta não será inferior a **60 (sessenta)** dias, a contar da data de sua apresentação
- 5.11. Os licitantes devem respeitar os preços máximos estabelecidos nas normas de regência de contratações públicas, quando participarem de licitações públicas (Acórdão nº 1.721/2016 – TCU Plenário);
- 5.12. O descumprimento das regras supramencionadas pela Administração por parte dos contratados pode ensejar a responsabilização pelos Órgãos de Controle Externo e, após o devido processo legal, gerar as seguintes consequências: assinatura de prazo para a adoção das medidas necessárias ao exato cumprimento da lei, nos termos do art. 71, inciso IX, da Constituição Federal; ou condenação dos agentes públicos responsáveis e da empresa contratada ao pagamento dos prejuízos ao erário, caso verificada a ocorrência de superfaturamento por sobre-preço na execução do contrato.

## **6. DA ABERTURA DA SESSÃO, CLASSIFICAÇÃO DAS PROPOSTAS E FORMULAÇÃO DE LANCES**

- 6.1. A abertura da presente licitação dar-se-á automaticamente em sessão pública, por meio de sistema eletrônico, na data, horário e local indicados neste Edital.
- 6.2. Os licitantes poderão retirar ou substituir a proposta ou os documentos de habilitação, quando for o caso, anteriormente inseridos no sistema, até a abertura da sessão pública.
- 6.3. O sistema disponibilizará campo próprio para troca de mensagens entre o Agente de Contratação/Comissão e os licitantes.
- 6.3.1. O agente de contratação poderá suspender a sessão para visualizar e analisar, preliminarmente, a proposta ofertada no sistema, confrontando suas características com as exigências do Edital e demais documentos, DESCLASSIFICANDO, motivadamente, aquelas que não estejam em conformidade, que forem omissas ou apresentarem irregularidades insanáveis;
- 6.3.2. O Agente de Contratação verificará as propostas apresentadas, desclassificando desde logo aquelas que não estejam em conformidade com os requisitos estabelecidos neste Edital, contenham vícios insanáveis, ilegalidades, ou não apresentem as especificações exigidas no PROJETO BÁSICO.
- 6.4. Constatada a existência de proposta incompatível com o objeto licitado ou manifestadamente inexecutável (art. 59, §4º, Lei 14.133/2021), o agente de contratação obrigatoriamente justificará, por meio do sistema, e então a DESCLASSIFICARÁ.
- 6.4.1. A desclassificação será sempre fundamentada e registrada no sistema, com acompanhamento em tempo real por todos os participantes.
- 6.5. A não desclassificação da proposta não impede o seu julgamento definitivo em sentido contrário, levado a efeito na fase de aceitação.
- 6.6. O sistema ordenará automaticamente as propostas classificadas, sendo que somente estas participarão da fase de lances



ESTADO DO RIO GRANDE DO NORTE

**MUNICÍPIO DE SÃO VICENTE** - CNPJ 08.308.470/0001-29

Praça Joaquim Araújo Filho, 84 - Centro - São Vicente/RN

Tel.: (84) 3436-0226 | e-mail: [prefsaovicente@yahoo.com.br](mailto:prefsaovicente@yahoo.com.br)

- 6.7. Iniciada a etapa competitiva, os licitantes deverão encaminhar lances exclusivamente por meio de sistema eletrônico, sendo imediatamente informados do seu recebimento e do valor consignado no registro.
- 6.8. **A disputa ocorrerá pelo valor GLOBAL DA OBRA;**
- 6.9. Os licitantes poderão oferecer lances sucessivos, observando o horário fixado para abertura da sessão e as regras estabelecidas no Edital.
- 6.10. O licitante somente poderá oferecer lance de valor inferior ao último por ele ofertado e registrado pelo sistema.
- 6.11. O intervalo mínimo de diferença de valores entre os lances, que incidirá tanto em relação aos lances intermediários quanto em relação à proposta que cobrir a melhor oferta deverá ser **R\$ 100,00 (Cem reais)**
- 6.12. O licitante poderá, uma única vez, excluir seu último lance ofertado, no intervalo de quinze segundos após o registro no sistema, na hipótese de lance inconsistente ou inexequível.
- 6.13. O procedimento seguirá de acordo com o modo de disputa “aberto” onde os licitantes apresentarão lances públicos e sucessivos, com prorrogações.
- 6.13.1. A etapa de lances da sessão pública terá duração de dez minutos e, após isso, será prorrogada automaticamente pelo sistema quando houver lance ofertado nos últimos dois minutos do período de duração da sessão pública.
- 6.13.2. A prorrogação automática da etapa de lances, de que trata o subitem anterior, será de dois minutos e ocorrerá sucessivamente sempre que houver lances enviados nesse período de prorrogação, inclusive no caso de lances intermediários.
- 6.13.3. Não havendo novos lances na forma estabelecida nos itens anteriores, a sessão pública encerrar-se-á automaticamente, e o sistema ordenará e divulgará os lances conforme a ordem final de classificação.
- 6.13.4. Definida a melhor proposta, se a diferença em relação à proposta classificada em segundo lugar for de pelo menos 5% (cinco por cento), o Agente de contratação/Comissão, auxiliado pela equipe de apoio, poderá admitir o reinício da disputa aberta, para a definição das demais colocações.
- 6.13.5. Após o reinício previsto no item supra, os licitantes serão convocados para apresentar lances intermediários.
- 6.14. Após o término dos prazos estabelecidos nos subitens anteriores, o sistema ordenará e divulgará os lances segundo a ordem crescente de valores.
- 6.15. Não serão aceitos dois ou mais lances de mesmo valor, prevalecendo aquele que for recebido e registrado em primeiro lugar.
- 6.16. Durante o transcurso da sessão pública, os licitantes serão informados, em tempo real, do valor do menor lance registrado, vedada a identificação do licitante.
- 6.17. No caso de desconexão com o Agente de Contratação/Comissão, no decorrer da etapa competitiva da licitação, o sistema eletrônico poderá permanecer acessível aos licitantes para a recepção dos lances.
- 6.18. Quando a desconexão do sistema eletrônico para o Agente de Contratação/Comissão persistir por tempo superior a dez minutos, a sessão pública será suspensa e reiniciada somente após decorridas vinte e quatro horas da comunicação do fato pelo Agente de Contratação/Comissão aos participantes, no sítio eletrônico utilizado para divulgação.
- 6.19. Caso o licitante não apresente lances, concorrerá com o valor de sua proposta.
- 6.20. Em relação a itens não exclusivos para participação de microempresas e empresas de pequeno porte, uma vez encerrada a etapa de lances, será efetivada a verificação automática, junto à Receita Federal, do



ESTADO DO RIO GRANDE DO NORTE

**MUNICÍPIO DE SÃO VICENTE** - CNPJ 08.308.470/0001-29

Praça Joaquim Araújo Filho, 84 - Centro - São Vicente/RN

Tel.: (84) 3436-0226 | e-mail: [prefsaovicente@yahoo.com.br](mailto:prefsaovicente@yahoo.com.br)

porte da entidade empresarial. O sistema identificará em coluna própria as microempresas e empresas de pequeno porte participantes, procedendo à comparação com os valores da primeira colocada, se esta for empresa de maior porte, assim como das demais classificadas, para o fim de aplicar-se o disposto nos [arts. 44 e 45 da Lei Complementar nº 123, de 2006](#), regulamentada pelo [Decreto nº 8.538, de 2015](#).

6.20.1. Nessas condições, as propostas de microempresas e empresas de pequeno porte que se encontrarem na faixa de até 10% (dez por cento) acima da melhor proposta ou melhor lance serão consideradas empatadas com a primeira colocada.

6.20.2. A melhor classificada nos termos do subitem anterior terá o direito de encaminhar uma última oferta para desempate, obrigatoriamente em valor inferior ao da primeira colocada, no prazo de 5 (cinco) minutos controlados pelo sistema, contados após a comunicação automática para tanto.

6.20.3. Caso a microempresa ou a empresa de pequeno porte melhor classificada desista ou não se manifeste no prazo estabelecido, serão convocadas as demais licitantes microempresa e empresa de pequeno porte que se encontrem naquele intervalo de 10% (dez por cento), na ordem de classificação, para o exercício do mesmo direito, no prazo estabelecido no subitem anterior.

6.20.4. No caso de equivalência dos valores apresentados pelas microempresas e empresas de pequeno porte que se encontrem nos intervalos estabelecidos nos subitens anteriores, será realizado sorteio entre elas para que se identifique aquela que primeiro poderá apresentar melhor oferta.

6.21. Só poderá haver empate entre propostas iguais (não seguidas de lances), ou entre lances finais da fase fechada do modo de disputa aberto e fechado.

6.21.1. Havendo eventual empate entre propostas ou lances, após apurada a aplicabilidade dos [arts. 44 e 45 da Lei Complementar nº 123, de 2006](#), o critério de desempate será aquele previsto no [art. 60 da Lei nº 14.133, de 2021](#), nesta ordem:

6.21.1.1. disputa final, hipótese em que os licitantes empatados poderão apresentar nova proposta em ato contínuo à classificação;

6.21.1.2. avaliação do desempenho contratual prévio dos licitantes, sendo utilizado Atestado(s) de Capacidade Técnica, expedidos nos últimos 05 (cinco) anos, fornecido(s) por pessoa jurídica de direito público ou privado, devidamente certificado(s) pelo CREA ou CAU, demonstrando que o licitante executou(aram) serviço(s) compatível(is) com o objeto do Edital, sagrando-se vencedor aquele que apresentar o maior número de comprovações;

6.21.1.3. desenvolvimento pelo licitante de ações de equidade entre homens e mulheres no ambiente de trabalho, nos termos do Art. 5º do Decreto nº 11.430/2023;

6.21.1.4. desenvolvimento pelo licitante de programa de integridade, conforme orientações dos órgãos de controle.

6.21.2. Persistindo o empate, será assegurada preferência, sucessivamente, aos bens e serviços produzidos ou prestados por:

6.21.2.1. empresas estabelecidas no território do Estado do Rio Grande do Norte ( Inciso I do § 1º do Art. 39 do Decreto Municipal nº 115/2023;

6.21.2.2. empresas brasileiras;

6.21.2.3. empresas que invistam em pesquisa e no desenvolvimento de tecnologia no País;

6.21.2.4. empresas que comprovem a prática de mitigação, nos termos da [Lei nº 12.187, de 29 de dezembro de 2009](#).



ESTADO DO RIO GRANDE DO NORTE  
**MUNICÍPIO DE SÃO VICENTE** - CNPJ 08.308.470/0001-29  
Praça Joaquim Araújo Filho, 84 - Centro - São Vicente/RN  
Tel.: (84) 3436-0226 | e-mail: [prefsaovicente@yahoo.com.br](mailto:prefsaovicente@yahoo.com.br)

6.22. Encerrada a etapa de envio de lances da sessão pública, na hipótese da proposta do primeiro colocado permanecer acima do preço máximo ou inferior ao desconto definido para a contratação, o Agente de Contratação/Comissão poderá negociar condições mais vantajosas, após definido o resultado do julgamento.

6.23. A negociação poderá ser feita com os demais licitantes, segundo a ordem de classificação inicialmente estabelecida, quando o primeiro colocado, mesmo após a negociação, for desclassificado em razão de sua proposta permanecer acima do preço máximo definido pela Administração.

6.23.1. A negociação será realizada por meio do sistema, podendo ser acompanhada pelos demais licitantes.

6.23.2. O resultado da negociação será divulgado a todos os licitantes e anexado aos autos do processo licitatório.

6.24. O Agente de Contratação solicitará ao licitante mais bem classificado que, no prazo de **24 (VINTE E QUATRO) HORAS**, envie a proposta adequada ao último lance ofertado após a negociação realizada, acompanhada, se for o caso, dos documentos complementares, quando necessários à confirmação daqueles exigidos neste Edital e já apresentados.

6.24.1. É facultado ao Agente de Contratação/Comissão prorrogar o prazo estabelecido, a partir de solicitação fundamentada feita no chat pelo licitante, antes de findo o prazo.

6.25. Mesmo que o regime de execução dos serviços objeto desta licitação seja **EMPREITADA POR PREÇO GLOBAL**, a planilha apresentada pelo licitante deverá conter TODOS os itens de serviços presentes na planilha de valor orçado pela Prefeitura Municipal de São Vicente/RN não sendo permitida qualquer alteração nas colunas: item, descrição, unidade e quantidade.

6.26. Fica estabelecido como limite máximo para preço unitário de cada subitem de serviço o correspondente ao valor apresentado na planilha orçamentária da Prefeitura de São Vicente/RN, ou seja, nenhum item poderá ter valor superior ao estimado apresentado na Planilha da Prefeitura, sob pena de desclassificação da proposta caso apresente valores superiores;

6.27. A planilha orçamentária da licitante deverá ser apresentada no formato do sistema EXCEL e/ou PDF;

6.28. **CRONOGRAMA FÍSICO-FINANCEIRO E/OU PLANILHA DE LEVANTAMENTO DE EVENTOS** contendo as etapas de execução e respectivos valores de desembolso, discriminando separadamente os serviços, de acordo com os itens constantes da Planilha de Preços e compatível com o Cronograma da Prefeitura, Disponibilizado em arquivo PDF.

6.29. **PLANILHAS ANALÍTICAS DAS COMPOSIÇÕES DOS ENCARGOS SOCIAIS** da mão-de-obra direta e indireta, podendo ser utilizado modelo existente no sistema de orçamento SINAPI/SEIFRA, obedecendo-se os percentuais fixados na Legislação em vigor (CLT, CF, Convenções coletivas de trabalho e demais leis específicas), disponibilizado em arquivo PDF.

6.29.1. Para composição dos encargos sociais devem ser aplicadas as taxas percentuais correspondentes ao mês de referência de elaboração da planilha orçamentária adotada como referência para indicação do preço máximo aceito pelo município, sem a ausência de indicação de qualquer alíquota, imposto, encargo ou taxa de referência para aquele período indicado pelo sistema de orçamentação – ORSE/SINAPI, sob pena de desclassificação da proposta.

6.30. **PLANILHA ANALÍTICA DA COMPOSIÇÃO DO BDI**, que deverá ser apresentada conforme modelo existente no sistema de orçamentação – SINAPI/SEIFRA, e em conformidade com os índices estabelecidos no Acórdão 2622/2013 – TCU, que deve considerar o valor percentual da alíquota do ISS – Imposto Sobre Serviços de Qualquer Natureza, cobrado pelo Município de São Vicente/RN.



ESTADO DO RIO GRANDE DO NORTE

**MUNICÍPIO DE SÃO VICENTE** - CNPJ 08.308.470/0001-29

Praça Joaquim Araújo Filho, 84 - Centro - São Vicente/RN

Tel.: (84) 3436-0226 | e-mail: [prefsaovicente@yahoo.com.br](mailto:prefsaovicente@yahoo.com.br)

6.31. Após a negociação do preço, o Agente de Contratação/Comissão iniciará a fase de aceitação e julgamento da proposta.

## 7. DA FASE DE JULGAMENTO

7.1. Encerrada a etapa de negociação, o Agente de contratação/Comissão verificará se o licitante provisoriamente classificado em primeiro lugar atende às condições de participação no certame, conforme previsto no [art. 14 da Lei nº 14.133/2021](#), legislação correlata e no item 2.6 do edital, especialmente quanto à existência de sanção que impeça a participação no certame ou a futura contratação, mediante a consulta aos seguintes cadastros:

7.1.1. Cadastro Nacional de Empresas Inidôneas e Suspensas - CEIS, mantido pela Controladoria-Geral da União (<https://www.portaltransparencia.gov.br/sancoes/ceis>); e

7.1.2. Cadastro Nacional de Empresas Punidas – CNEP, mantido pela Controladoria-Geral da União (<https://www.portaltransparencia.gov.br/sancoes/cnep>);

7.2. A consulta aos cadastros será realizada em nome da empresa licitante e também de seu sócio majoritário, por força da vedação de que trata o [artigo 12 da Lei nº 8.429, de 1992](#).

7.3. Caso conste na Consulta de Situação do licitante a existência de Ocorrências Impeditivas Indiretas, o Agente de Contratação/Comissão diligenciará para verificar se houve fraude por parte das empresas apontadas no Relatório de Ocorrências Impeditivas Indiretas.

7.3.1. A tentativa de burla será verificada por meio dos vínculos societários, linhas de fornecimento similares, dentre outros.

7.3.2. O licitante será convocado para manifestação previamente a uma eventual desclassificação.

7.3.3. Constatada a existência de sanção, o licitante será reputado inabilitado, por falta de condição de participação.

7.4. Caso atendidas as condições de participação, será iniciado o procedimento de habilitação.

7.5. Caso o licitante provisoriamente classificado em primeiro lugar tenha se utilizado de algum tratamento favorecido às ME/EPPs, o Agente de Contratação/Comissão verificará se faz jus ao benefício, em conformidade com os termos deste edital.

7.6. Verificadas as condições de participação e de utilização do tratamento favorecido, o Agente de Contratação examinará a proposta classificada em primeiro lugar quanto à adequação ao objeto e à compatibilidade do preço em relação ao máximo estipulado para contratação neste Edital e em seus anexos.

7.7. Será desclassificada a proposta vencedora que:

7.7.1. contiver vícios insanáveis;

7.7.2. não obedecer às especificações técnicas contidas no Projeto Básico/Termo de Referência;

7.7.3. apresentar preços inexequíveis ou permanecerem acima do preço máximo definido para a contratação;

7.7.4. não tiverem sua exequibilidade demonstrada, quando exigido pela Administração;

7.7.5. apresentar desconformidade com quaisquer outras exigências deste Edital ou seus anexos, desde que insanável.

7.8. No caso de bens e serviços em geral, é indício de inexequibilidade das propostas valores inferiores a 50% (cinquenta por cento) do valor orçado pela Administração.



ESTADO DO RIO GRANDE DO NORTE

**MUNICÍPIO DE SÃO VICENTE** - CNPJ 08.308.470/0001-29

Praça Joaquim Araújo Filho, 84 - Centro - São Vicente/RN

Tel.: (84) 3436-0226 | e-mail: [prefsaovicente@yahoo.com.br](mailto:prefsaovicente@yahoo.com.br)

7.8.1. A inexecuibilidade, na hipótese de que trata o **caput**, só será considerada após diligência do Agente de Contratação/Comissão, que comprove:

7.8.1.1. que o custo do licitante ultrapassa o valor da proposta; e

7.8.1.2. inexistirem custos de oportunidade capazes de justificar o vulto da oferta.

7.9. Em contratação de serviços de engenharia, além das disposições acima, a análise de exequibilidade e sobrepreço considerará o seguinte:

7.9.1. Nos regimes de execução por tarefa, empreitada por preço global ou empreitada integral, semi-integrada ou integrada, a caracterização do sobrepreço se dará pela superação do valor global estimado;

7.9.2. No caso de obras e serviços de engenharia, serão consideradas inexecuíveis as propostas cujos valores forem inferiores a 75% (setenta e cinco por cento) do valor orçado pela Administração, independentemente do regime de execução, salvo nos casos em que o licitante demonstre a exequibilidade do valor ofertado.

7.9.3. Será exigida garantia adicional do licitante vencedor cuja proposta for inferior a 85% (oitenta e cinco por cento) do valor orçado pela Administração, equivalente à diferença entre este último e o valor da proposta, sem prejuízo das demais garantias exigíveis de acordo com a Lei.

7.10. Se houver indícios de inexecuibilidade da proposta de preço, ou em caso da necessidade de esclarecimentos complementares, poderão ser efetuadas diligências, para que a empresa comprove a exequibilidade da proposta.

7.11. Caso o custo global estimado do objeto licitado tenha sido decomposto em seus respectivos custos unitários por meio de Planilha de Custos e Formação de Preços elaborada pela Administração, o licitante classificado em primeiro lugar será convocado para apresentar Planilha por ele elaborada, com os respectivos valores adequados ao valor final da sua proposta, sob pena de não aceitação da proposta.

7.11.1. Em se tratando de serviços de engenharia, o licitante vencedor será convocado a apresentar à Administração, por meio eletrônico, as planilhas com indicação dos quantitativos e dos custos unitários, seguindo o modelo elaborado pela Administração, bem como com detalhamento das Bonificações e Despesas Indiretas (BDI) e dos Encargos Sociais (ES), com os respectivos valores adequados ao valor final da proposta vencedora, admitida a utilização dos preços unitários, no caso de empreitada por preço global, empreitada integral, contratação semi-integrada e contratação integrada, exclusivamente para eventuais adequações indispensáveis no cronograma físico-financeiro e para balizar excepcional aditamento posterior do contrato.

7.12. Erros no preenchimento da planilha não constituem motivo para a desclassificação da proposta. A planilha poderá ser ajustada pelo fornecedor, no prazo indicado pelo sistema, desde que não haja majoração do preço e que se comprove que este é o bastante para arcar com todos os custos da contratação;

7.12.1. O ajuste de que trata este dispositivo se limita a sanar erros ou falhas que não alterem a substância das propostas;

7.12.2. Considera-se erro no preenchimento da planilha passível de correção a indicação de recolhimento de impostos e contribuições na forma do Simples Nacional, quando não cabível esse regime.

7.13. Para fins de análise da proposta quanto ao cumprimento das especificações do objeto, poderá ser colhida a manifestação escrita do setor requisitante do serviço ou da área especializada no objeto.

7.14. Os resultados das avaliações serão divulgados por meio de mensagem no sistema.



ESTADO DO RIO GRANDE DO NORTE

**MUNICÍPIO DE SÃO VICENTE** - CNPJ 08.308.470/0001-29

Praça Joaquim Araújo Filho, 84 - Centro - São Vicente/RN

Tel.: (84) 3436-0226 | e-mail: [prefsaovicente@yahoo.com.br](mailto:prefsaovicente@yahoo.com.br)

## 8. DA FASE DE HABILITAÇÃO

8.1. Os documentos previstos no **Projeto Básico/Termo de Referência**, necessários e suficientes para demonstrar a capacidade do licitante de realizar o objeto da licitação, serão exigidos para fins de habilitação, nos termos dos [arts. 62 a 70 da Lei nº 14.133, de 2021](#).

8.2. Quando permitida a participação de empresas estrangeiras que não funcionem no País, as exigências de habilitação serão atendidas mediante documentos equivalentes, inicialmente apresentados em tradução livre.

8.2.1. Na hipótese de o licitante vencedor ser empresa estrangeira que não funcione no País, para fins de assinatura do contrato os documentos exigidos para a habilitação serão traduzidos por tradutor juramentado no País e apostilados nos termos do disposto no [Decreto nº 8.660, de 29 de janeiro de 2016](#), ou de outro que venha a substituí-lo, ou consularizados pelos respectivos consulados ou embaixadas.

8.3. Quando permitida a participação de consórcio de empresas, a habilitação técnica, quando exigida, será feita por meio do somatório dos quantitativos de cada consorciado e, para efeito de habilitação econômico-financeira, quando exigida, será observado o somatório dos valores de cada consorciado.

8.3.1. Se o consórcio não for formado integralmente por microempresas ou empresas de pequeno porte e o projeto básico/termo de referência exigir requisitos de habilitação econômico-financeira, haverá um acréscimo de **10%** para o consórcio em relação ao valor exigido para os licitantes individuais.

8.4. **Na fase de habilitação o licitante deverá apresentar as seguintes declarações (sob pena de inabilitação/ desclassificação):**

8.4.1. que **atende aos requisitos de habilitação**, e responderá pela veracidade das informações prestadas, na forma da lei, nos termos do art. 63, inciso I da Lei nº 14.133/2021;

8.4.2. que **cumprir as exigências de reserva de cargos para pessoa com deficiência e para reabilitado da Previdência Social**, previstas em lei e em outras normas específicas.

8.4.3. que **suas propostas econômicas compreendem a integralidade dos custos para atendimento dos direitos trabalhistas** assegurados na Constituição Federal, nas leis trabalhistas, nas normas infralegais, nas convenções coletivas de trabalho e nos termos de ajustamento de conduta vigentes na data de entrega das propostas.

8.4.4. de **observância do limite na licitação para obtenção de benefícios da LC 123/2006**, estando limitado às microempresas e às empresas de pequeno porte que, no ano-calendário de realização da licitação, ainda não tenham celebrado contratos com a Administração Pública cujos valores somados extrapolem a receita bruta máxima admitida para fins de enquadramento como empresa de pequeno porte. (art. 4º, § 2º da Lei nº 14.133/2021) (Quando Couber).

8.5. A empresa que declarar falsamente enquadrada como Microempresa (ME), Empresa de Pequeno Porte (EPP), para beneficiar-se do tratamento diferenciado, incorrerá em infração penal e estará sujeita às penas previstas na lei de licitações, sem prejuízo das demais penalidades cíveis, criminais e administrativa cabíveis;

8.6. Havendo disponibilidade no sistema eletrônico de pregão, as declarações acima poderão ser feitas eletronicamente, devendo o licitante assinalar em campo próprio do sistema, caso inexista campo apropriado no sistema, tais declarações deverão ser produzidas por escrito, com data e local de sua realização e assinatura do responsável, e juntadas aos documentos de habilitação, sob pena de inabilitação. A declaração falsa sujeitará o licitante às sanções previstas em Leis e neste Edital.

8.7. A avaliação prévia do local de execução dos serviços é imprescindível para o conhecimento pleno das condições e peculiaridades do objeto a ser contratado, sendo assegurado ao interessado o direito de



ESTADO DO RIO GRANDE DO NORTE  
**MUNICÍPIO DE SÃO VICENTE** - CNPJ 08.308.470/0001-29  
Praça Joaquim Araújo Filho, 84 - Centro - São Vicente/RN  
Tel.: (84) 3436-0226 | e-mail: [prefsaovicente@yahoo.com.br](mailto:prefsaovicente@yahoo.com.br)

realização de vistoria prévia, acompanhado por servidor designado para esse fim, de segunda à sexta-feira, das 08h:00min horas às 17h:00 horas.

8.7.1. Serão disponibilizados data e horário diferentes aos interessados em realizar a vistoria prévia, mediante prévio pedido formulado pelo interessado.

8.7.2. Para a vistoria, o representante legal da empresa ou responsável técnico deverá estar devidamente identificado, apresentando documento de identidade civil e documento expedido pela empresa comprovando sua habilitação para a realização da vistoria.

8.8. Caso o licitante opte por não realizar a vistoria, deverá prestar declaração formal assinada pelo responsável técnico do licitante acerca do conhecimento pleno das condições e peculiaridades da contratação.

8.8.1. A não realização da vistoria não poderá embasar posteriores alegações de desconhecimento das instalações, dúvidas ou esquecimentos de quaisquer detalhes dos locais da prestação dos serviços, devendo o contratado assumir os ônus dos serviços decorrentes.

8.9. A verificação pelo Agente de Contratação/Comissão, em sítios eletrônicos oficiais de órgãos e entidades emissores de certidões constitui meio legal de prova, para fins de habilitação.

8.9.1. Os documentos exigidos para habilitação serão enviados por meio do sistema, em formato digital, no prazo de **24 (vinte e quatro) HORAS**, prorrogável por igual período, contado da solicitação do Agente de Contratação/Comissão.

8.9.2. Na hipótese de a fase de habilitação anteceder a fase de apresentação de propostas e lances, os licitantes encaminharão, por meio do sistema, simultaneamente os documentos de habilitação e a proposta com o preço ou o percentual de desconto, observado o disposto no [§ 1º do art. 36 e no § 1º do art. 39 da Instrução Normativa SEGES nº 73, de 30 de setembro de 2022](#).

8.10. Após a entrega dos documentos para habilitação, não será permitida a substituição ou a apresentação de novos documentos, salvo em sede de diligência, para ([Lei 14.133/21, art. 64](#), e [IN 73/2022, art. 39, §4º](#)):

8.10.1. complementação de informações acerca dos documentos já apresentados pelos licitantes e desde que necessária para apurar fatos existentes à época da abertura do certame; e

8.10.2. atualização de documentos cuja validade tenha expirado após a data de recebimento das propostas;

8.11. Na análise dos documentos de habilitação, a comissão de contratação poderá sanar erros ou falhas, que não alterem a substância dos documentos e sua validade jurídica, mediante decisão fundamentada, registrada em ata e acessível a todos, atribuindo-lhes eficácia para fins de habilitação e classificação.

8.12. Na hipótese de o licitante não atender às exigências para habilitação, o Agente de Contratação/Comissão examinará a proposta subsequente e assim sucessivamente, na ordem de classificação, até a apuração de uma proposta que atenda ao presente edital, observado os prazos dispostos no subitem 8.9.1.

8.13. Somente serão disponibilizados para acesso público os documentos de habilitação do licitante cuja proposta atenda ao edital de licitação, após concluídos os procedimentos de que trata o subitem anterior.

8.14. A comprovação de regularidade fiscal e trabalhista das microempresas e das empresas de pequeno porte somente será exigida para efeito de contratação, e não como condição para participação na licitação ([art. 4º do Decreto nº 8.538/2015](#)).

8.15. Quando a fase de habilitação anteceder a de julgamento e já tiver sido encerrada, não caberá exclusão de licitante por motivo relacionado à habilitação, salvo em razão de fatos supervenientes ou só conhecidos após o julgamento.



ESTADO DO RIO GRANDE DO NORTE  
**MUNICÍPIO DE SÃO VICENTE** - CNPJ 08.308.470/0001-29  
Praça Joaquim Araújo Filho, 84 - Centro - São Vicente/RN  
Tel.: (84) 3436-0226 | e-mail: [prefsaovicente@yahoo.com.br](mailto:prefsaovicente@yahoo.com.br)

8.16. Constatado o atendimento às exigências de habilitação fixadas no Edital, o licitante será declarado vencedor

8.17. As certidões que não possuírem prazo de validade, somente serão aceitas com data de emissão não superior a 90 (noventa) dias consecutivos de antecedência da data de abertura da sessão desta concorrência.

## 9. DOS RECURSOS

9.1. A interposição de recurso referente ao julgamento das propostas, à habilitação ou inabilitação de licitantes, à anulação ou revogação da licitação, observará o disposto no [art. 165 da Lei nº 14.133, de 2021](#).

9.2. O prazo recursal é de 3 (três) dias úteis, contados da data de intimação ou de lavratura da ata.

9.3. Quando o recurso apresentado impugnar o julgamento das propostas ou o ato de habilitação ou inabilitação do licitante:

9.3.1. a intenção de recorrer deverá ser manifestada imediatamente, sob pena de preclusão;

9.3.2. o prazo para a manifestação da intenção de recorrer não será inferior a **10 (dez) minutos**.

9.3.3. o prazo para apresentação das razões recursais será iniciado na data de intimação ou de lavratura da ata de habilitação ou inabilitação;

9.3.4. na hipótese de adoção da inversão de fases prevista no [§ 1º do art. 17 da Lei nº 14.133, de 2021](#), o prazo para apresentação das razões recursais será iniciado na data de intimação da ata de julgamento.

9.4. Os recursos deverão ser encaminhados em campo próprio do sistema.

9.5. O recurso será dirigido à autoridade que tiver editado o ato ou proferido a decisão recorrida, a qual poderá reconsiderar sua decisão no prazo de 3 (três) dias úteis, ou, nesse mesmo prazo, encaminhar recurso para a autoridade superior, a qual deverá proferir sua decisão no prazo de 10 (dez) dias úteis, contado do recebimento dos autos.

9.6. Os recursos interpostos fora do prazo não serão conhecidos.

9.7. O prazo para apresentação de contrarrazões ao recurso pelos demais licitantes será de 3 (três) dias úteis, contados da data da intimação pessoal ou da divulgação da interposição do recurso, assegurada a vista imediata dos elementos indispensáveis à defesa de seus interesses.

9.8. O recurso e o pedido de reconsideração terão efeito suspensivo do ato ou da decisão recorrida até que sobrevenha decisão final da autoridade competente.

9.9. O acolhimento do recurso invalida tão somente os atos insuscetíveis de aproveitamento.

9.10. Os autos do processo permanecerão com vista franqueada aos interessados no sítio eletrônico <https://www.portaldecompraspublicas.com.br/>.

## 10. DA ADJUDICAÇÃO E HOMOLOGAÇÃO

10.1. O objeto da licitação será adjudicado ao licitante declarado e homologado pela autoridade competente, após a regular decisão dos recursos eventualmente apresentados.

## 11. DAS INFRAÇÕES ADMINISTRATIVAS E SANÇÕES

11.1. Comete infração administrativa, nos termos da lei, o licitante que, com dolo ou culpa:

11.1.1. deixar de entregar a documentação exigida para o certame ou não entregar qualquer documento que tenha sido solicitado pelo Agente de Contratação/Comissão durante o certame;



ESTADO DO RIO GRANDE DO NORTE

**MUNICÍPIO DE SÃO VICENTE** - CNPJ 08.308.470/0001-29

Praça Joaquim Araújo Filho, 84 - Centro - São Vicente/RN

Tel.: (84) 3436-0226 | e-mail: [prefsaovicente@yahoo.com.br](mailto:prefsaovicente@yahoo.com.br)

11.1.2. Salvo em decorrência de fato superveniente devidamente justificado, não manter a proposta em especial quando:

11.1.2.1. não enviar a proposta adequada ao último lance ofertado ou após a negociação;

11.1.2.2. recusar-se a enviar o detalhamento da proposta quando exigível;

11.1.2.3. pedir para ser desclassificado quando encerrada a etapa competitiva;

11.1.2.4. deixar de apresentar amostra; ou

11.1.2.5. apresentar proposta ou amostra em desacordo com as especificações do edital;

11.1.3. não celebrar o contrato ou não entregar a documentação exigida para a contratação, quando convocado dentro do prazo de validade de sua proposta;

11.1.3.1. recusar-se, sem justificativa, a assinar o contrato ou a ata de registro de preço, ou a aceitar ou retirar o instrumento equivalente no prazo estabelecido pela Administração;

11.1.4. apresentar declaração ou documentação falsa exigida para o certame ou prestar declaração falsa durante a licitação

11.1.5. fraudar a licitação

11.1.6. comportar-se de modo inidôneo ou cometer fraude de qualquer natureza, em especial quando:

11.1.6.1. induzir deliberadamente a erro no julgamento;

11.1.6.2. apresentar amostra falsificada ou deteriorada;

11.1.7. praticar atos ilícitos com vistas a frustrar os objetivos da licitação

11.1.8. praticar ato lesivo previsto no [art. 5º da Lei n.º 12.846, de 2013](#).

11.2. Com fulcro na [Lei nº 14.133, de 2021](#), a Administração poderá, garantida a prévia defesa, aplicar aos licitantes e/ou adjudicatários as seguintes sanções, sem prejuízo das responsabilidades civil e criminal:

11.2.1. advertência;

11.2.2. multa;

11.2.3. impedimento de licitar e contratar; e

11.2.4. declaração de inidoneidade para licitar ou contratar, enquanto perdurarem os motivos determinantes da punição ou até que seja promovida sua reabilitação perante a própria autoridade que aplicou a penalidade.

11.3. Na aplicação das sanções serão considerados:

11.3.1. a natureza e a gravidade da infração cometida.

11.3.2. as peculiaridades do caso concreto;

11.3.3. as circunstâncias agravantes ou atenuantes;

11.3.4. os danos que dela provierem para a Administração Pública;

11.3.5. a implantação ou o aperfeiçoamento de programa de integridade, conforme normas e orientações dos órgãos de controle.

11.4. A multa será recolhida em percentual de 0,5% a 30% incidente sobre o valor do contrato licitado, recolhida no prazo máximo **30 (trinta) dias** úteis a contar da comunicação oficial.



ESTADO DO RIO GRANDE DO NORTE

**MUNICÍPIO DE SÃO VICENTE** - CNPJ 08.308.470/0001-29

Praça Joaquim Araújo Filho, 84 - Centro - São Vicente/RN

Tel.: (84) 3436-0226 | e-mail: [prefsaovicente@yahoo.com.br](mailto:prefsaovicente@yahoo.com.br)

11.4.1. Para as infrações previstas nos itens 11.1.1, 11.1.2 e 11.1.3, a multa será de 0,5% a 15% do valor do contrato licitado.

11.4.2. Para as infrações previstas nos itens 11.1.4, 11.1.5, 11.1.6, 11.1.7 e 11.1.8, a multa será de 15% a 30% do valor do contrato licitado.

11.5. As sanções de advertência, impedimento de licitar e contratar e declaração de inidoneidade para licitar ou contratar poderão ser aplicadas, cumulativamente ou não, à penalidade de multa.

11.6. Na aplicação da sanção de multa será facultada a defesa do interessado no prazo de 15 (quinze) dias úteis, contado da data de sua intimação.

11.7. A sanção de impedimento de licitar e contratar será aplicada ao responsável em decorrência das infrações administrativas relacionadas nos itens 11.1.1, 11.1.2 e 11.1.3, quando não se justificar a imposição de penalidade mais grave, e impedirá o responsável de licitar e contratar no âmbito da Administração Pública direta e indireta do município de São Vicente/RN, pelo prazo máximo de 3 (três) anos.

11.8. Poderá ser aplicada ao responsável a sanção de declaração de inidoneidade para licitar ou contratar, em decorrência da prática das infrações dispostas nos itens 11.1.4, 11.1.5, 11.1.6, 11.1.7 e 11.1.8, bem como pelas infrações administrativas previstas nos itens 11.1.1, 11.1.2 e 11.1.3 que justifiquem a imposição de penalidade mais grave que a sanção de impedimento de licitar e contratar, cuja duração observará o prazo previsto no [art. 156, §5º, da Lei n.º 14.133/2021](#).

11.9. A recusa injustificada do adjudicatário em assinar o contrato ou a ata de registro de preço, ou em aceitar ou retirar o instrumento equivalente no prazo estabelecido pela Administração, descrita no item 11.1.3, caracterizará o descumprimento total da obrigação assumida e o sujeitará às penalidades e à imediata perda da garantia de proposta em favor do órgão ou entidade promotora da licitação.

11.10. A apuração de responsabilidade relacionadas às sanções de impedimento de licitar e contratar e de declaração de inidoneidade para licitar ou contratar demandará a instauração de processo de responsabilização a ser conduzido por comissão composta por 2 (dois) ou mais servidores estáveis, que avaliará fatos e circunstâncias conhecidos e intimará o licitante ou o adjudicatário para, no prazo de 15 (quinze) dias úteis, contado da data de sua intimação, apresentar defesa escrita e especificar as provas que pretenda produzir.

11.11. Caberá recurso no prazo de 15 (quinze) dias úteis da aplicação das sanções de advertência, multa e impedimento de licitar e contratar, contado da data da intimação, o qual será dirigido à autoridade que tiver proferido a decisão recorrida, que, se não a reconsiderar no prazo de 5 (cinco) dias úteis, encaminhará o recurso com sua motivação à autoridade superior, que deverá proferir sua decisão no prazo máximo de 20 (vinte) dias úteis, contado do recebimento dos autos.

11.12. Caberá a apresentação de pedido de reconsideração da aplicação da sanção de declaração de inidoneidade para licitar ou contratar no prazo de 15 (quinze) dias úteis, contado da data da intimação, e decidido no prazo máximo de 20 (vinte) dias úteis, contado do seu recebimento.

11.13. O recurso e o pedido de reconsideração terão efeito suspensivo do ato ou da decisão recorrida até que sobrevenha decisão final da autoridade competente.

11.14. A aplicação das sanções previstas neste edital não exclui, em hipótese alguma, a obrigação de reparação integral dos danos causados.

## 12. DO CONTRATO

12.1. Convocado, o licitante vencedor terá o prazo de 05 (cinco) dias úteis para assinar o Contrato, como previsto no art. 90 da Lei 14.133, 01 de abril de 2021.



ESTADO DO RIO GRANDE DO NORTE  
**MUNICÍPIO DE SÃO VICENTE** - CNPJ 08.308.470/0001-29  
Praça Joaquim Araújo Filho, 84 - Centro - São Vicente/RN  
Tel.: (84) 3436-0226 | e-mail: [prefsaovicente@yahoo.com.br](mailto:prefsaovicente@yahoo.com.br)

12.1.1. O prazo de convocação de que trata o item 12.1. acima, poderá ser prorrogado 1 (uma) vez, por igual período, mediante solicitação da parte durante seu transcurso, devidamente justificada, e desde que o motivo apresentado seja aceito pela Administração.

12.2. A recusa injustificada do adjudicatário em assinar o contrato ou em aceitar ou retirar o instrumento equivalente no prazo estabelecido pela Administração caracterizará o descumprimento total da obrigação assumida e o sujeitará às penalidades legalmente estabelecidas e à imediata perda da garantia de proposta em favor do órgão ou entidade licitante.

12.3. O Contratado deverá manter, durante toda a execução do Contrato, compatibilidade com as obrigações por ele assumidas, respeitadas todas as condições de habilitação e qualificação aqui exigidas, na forma do art. 92, XVI da Lei nº. 14.133, de 01 de abril de 2021.

12.4. Havendo interesse público e no caso de realização de serviços não previstos no Projeto inicial, a futura contratada fica obrigada a aceitar, nas mesmas condições contratuais, os acréscimos e supressões, de qualquer ordem, que se fizerem necessários até os limites fixados na Lei nº. 14.133, de 01 de abril de 2021.

12.5. **O prazo máximo de execução das obras, objeto deste Contrato será de acordo com o cronograma físico financeiro exposto (planilhas em anexo)**, contados a partir da emissão e do consequente recebimento da Ordem de Serviço pelo licitante vencedor, e a vigência contratual será de 08 (oito) meses, contados a partir da data da assinatura do contrato. No exclusivo interesse da Administração Pública Municipal, esta poderá emitir tantas quantas Ordens de Serviço de Execução, ou Ordens de Paralisação, ou Ordens de Serviço de Reinício que se façam necessárias para o bom desenvolvimento dos trabalhos, que poderá ser, excepcionalmente, prorrogado na ocorrência das hipóteses previstas no §5º do art. 115 da Lei 14.133, de 01 de abril de 2021;

### 13. DA FISCALIZAÇÃO E DA GESTÃO DO CONTRATO

13.1. A fiscalização e gestão do contrato seguirá os parâmetros estabelecidos no Termo de Referência, Anexo I, deste edital.

### 14. DAS DISPOSIÇÕES GERAIS

14.1. Será divulgada ata da sessão pública no sistema eletrônico.

14.2. Não havendo expediente ou ocorrendo qualquer fato superveniente que impeça a realização do certame na data marcada, a sessão será automaticamente transferida para o primeiro dia útil subsequente, no mesmo horário anteriormente estabelecido, desde que não haja comunicação em contrário, pelo Agente de Contratação/ Comissão.

14.3. Todas as referências de tempo no Edital, no aviso e durante a sessão pública observarão o horário de Brasília - DF.

14.4. A homologação do resultado desta licitação não implicará direito à contratação.

14.5. As normas disciplinadoras da licitação serão sempre interpretadas em favor da ampliação da disputa entre os interessados, desde que não comprometam o interesse da Administração, o princípio da isonomia, a finalidade e a segurança da contratação.

14.6. Os licitantes assumem todos os custos de preparação e apresentação de suas propostas e a Administração não será, em nenhum caso, responsável por esses custos, independentemente da condução ou do resultado do processo licitatório.

14.7. Na contagem dos prazos estabelecidos neste Edital e seus Anexos, excluir-se-á o dia do início e incluir-se-á o do vencimento.



ESTADO DO RIO GRANDE DO NORTE  
**MUNICÍPIO DE SÃO VICENTE** - CNPJ 08.308.470/0001-29  
Praça Joaquim Araújo Filho, 84 - Centro - São Vicente/RN  
Tel.: (84) 3436-0226 | e-mail: [prefsaovicente@yahoo.com.br](mailto:prefsaovicente@yahoo.com.br)

14.7.1. Só se iniciam e vencem os prazos em dias de expediente na Administração.

14.8. O desatendimento de exigências formais não essenciais não importará o afastamento do licitante, desde que seja possível o aproveitamento do ato, observados os princípios da isonomia e do interesse público.

14.9. Em caso de divergência entre disposições deste Edital e de seus anexos ou demais peças que compõem o processo, prevalecerá as deste Edital.

14.10. O Edital e seus anexos estão disponíveis, na íntegra, no Portal Nacional de Contratações Públicas (PNCP) e endereço eletrônico [www.portaldecompraspublicas.com.br](http://www.portaldecompraspublicas.com.br)

14.11. Integram este Edital, para todos os fins e efeitos, os seguintes anexos:

14.11.1. ANEXO I – Projeto Básico/Termo de Referência

14.11.2. ANEXO II – Minuta de Termo de Contrato

SÃO VICENTE/RN 07 DE MAIO DE 2025

**JANE MARIA SOARES DE MEDEIROS**

**PREFEITA MUNICIPAL**



ESTADO DO RIO GRANDE DO NORTE  
**MUNICÍPIO DE SÃO VICENTE** - CNPJ 08.308.470/0001-29  
Praça Joaquim Araújo Filho, 84 - Centro - São Vicente/RN  
Tel.: (84) 3436-0226 | e-mail: [prefsaovicente@yahoo.com.br](mailto:prefsaovicente@yahoo.com.br)

## Anexo I

### TERMO DE REFERÊNCIA E PROJETO BÁSICO

#### 1. CONDIÇÕES GERAIS DA CONTRATAÇÃO

1.1. Contratação de pessoa jurídica para a construção de pavimentação em paralelepípedos com drenagem superficial dos trechos das ruas Maria Isaura de Souza, Pedro Mocotó, Salustino Pereira De Santana, Vereador Valdemar Rodrigues de Araújo, Travessa José Emídio, Ana Maria De Medeiros e Manoel Isaias da Rocha, localizadas na zona urbana do município (CONVÊNIO Nº 007/2023 – SIN - Processo Administrativo nº 02210140.001150/2023-54 – SIN), nos termos do projeto de execução anexado aos autos, conforme condições e exigências estabelecidas neste instrumento.

1.2. O prazo de vigência da contratação é de 08 (oito) meses contados da assinatura do contrato, na forma do artigo 105 da Lei nº 14.133, de 2021.

1.3. O contrato oferece maior detalhamento das regras que serão aplicadas em relação à vigência da contratação.

#### 2. FUNDAMENTAÇÃO E DESCRIÇÃO DA NECESSIDADE DA CONTRATAÇÃO

2.1. A Fundamentação da Contratação e de seus quantitativos encontra-se pormenorizada no projeto de execução anexado aos autos, apêndice deste Termo de Referência.

2.2. O objeto da contratação não está previsto no Plano de Contratações Anual, visto que esse ainda não é exigido para municípios com menos de 20.000 habitantes.

#### 3. DESCRIÇÃO DA SOLUÇÃO COMO UM TODO CONSIDERADO O CICLO DE VIDA DO OBJETO

3.1. A descrição da solução como um todo encontra-se pormenorizada no projeto de execução anexado aos autos, apêndice deste Termo de Referência.

#### 4. REQUISITOS DA CONTRATAÇÃO

##### Sustentabilidade

4.1. Além dos critérios de sustentabilidade se baseiam no Guia Nacional de Contratações Sustentáveis:

##### Subcontratação

4.2. Não é admitida a subcontratação do objeto contratual.

##### Garantia da contratação

**4.3. Será exigida a garantia da contratação de que tratam os Arts. 96 e seguintes da Lei nº 14.133, de 2021, no percentual 5% do valor inicial do contrato.**

4.4. Em caso opção pelo seguro-garantia, a parte adjudicatária deverá apresentá-la, no máximo, até a data de assinatura do contrato.

4.5. A garantia, nas modalidades caução e fiança bancária, deverá ser prestada em até 10 dias úteis após a assinatura do contrato.

4.6. O contrato oferece maior detalhamento das regras que serão aplicadas em relação à garantia da contratação.



ESTADO DO RIO GRANDE DO NORTE  
**MUNICÍPIO DE SÃO VICENTE** - CNPJ 08.308.470/0001-29  
Praça Joaquim Araújo Filho, 84 - Centro - São Vicente/RN  
Tel.: (84) 3436-0226 | e-mail: [prefsaovicente@yahoo.com.br](mailto:prefsaovicente@yahoo.com.br)

## Vistoria

4.7. **A avaliação prévia do local de execução dos serviços é imprescindível para o conhecimento pleno das condições e peculiaridades do objeto a ser contratado, sendo assegurado ao interessado o direito de realização de vistoria prévia, acompanhado por servidor designado para esse fim, de segunda à sexta-feira, das 08h:00min horas às 17h:00 horas.**

4.8. Serão disponibilizados data e horário diferentes aos interessados em realizar a vistoria prévia, mediante prévio pedido formulado pelo interessado.

4.9. Para a vistoria, o representante legal da empresa ou responsável técnico deverá estar devidamente identificado, apresentando documento de identidade civil e documento expedido pela empresa comprovando sua habilitação para a realização da vistoria.

4.10. **Caso o licitante opte por não realizar a vistoria, deverá prestar declaração formal assinada pelo responsável técnico do licitante acerca do conhecimento pleno das condições e peculiaridades da contratação.**

4.11. **A não realização da vistoria não poderá embasar posteriores alegações de desconhecimento das instalações, dúvidas ou esquecimentos de quaisquer detalhes dos locais da prestação dos serviços, devendo o contratado assumir os ônus dos serviços decorrentes.**

## 5. MODELO DE EXECUÇÃO DO OBJETO

### Condições de execução

5.1. A execução do objeto seguirá a seguinte dinâmica:

5.1.1. Início da execução do objeto: 30 (trinta) dias da emissão da ordem de serviço, obedecendo-se os prazos consignados no cronograma físico-financeiro.

### Informações relevantes para o dimensionamento da proposta

5.2. A contratada deverá atentar ao croqui e informações sobre a forma de execução dos serviços previstos no Memorial descritivo para correta execução do objeto.

5.3. Não serão necessários procedimentos de transição e finalização do contrato devido às características do objeto.

## 6. MODELO DE GESTÃO DO CONTRATO

6.1. O contrato deverá ser executado fielmente pelas partes, de acordo com as cláusulas avençadas e as normas da [Lei nº 14.133, de 2021](#), e cada parte responderá pelas consequências de sua inexecução total ou parcial.

6.2. Em caso de impedimento, ordem de paralisação ou suspensão do contrato, o cronograma de execução será prorrogado automaticamente pelo tempo correspondente, anotadas tais circunstâncias mediante simples apostila.

6.3. As comunicações entre o órgão ou entidade e a contratada devem ser realizadas por escrito sempre que o ato exigir tal formalidade, admitindo-se o uso de mensagem eletrônica para esse fim.

6.4. O órgão ou entidade poderá convocar representante da empresa para adoção de providências que devam ser cumpridas de imediato.

6.5. Após a assinatura do contrato, o órgão ou entidade poderá convocar o representante da empresa contratada para reunião inicial para apresentação do plano de fiscalização, que conterá informações acerca das obrigações contratuais, dos mecanismos de fiscalização, das estratégias para execução do objeto, do



plano complementar de execução da contratada, quando houver, do método de aferição dos resultados e das sanções aplicáveis, dentre outros.

### **Preposto**

6.6. A Contratada designará formalmente o preposto da empresa, antes do início da prestação dos serviços, indicando no instrumento os poderes e deveres em relação à execução do objeto contratado.

6.7. A Contratada deverá manter preposto da empresa no local da execução do objeto durante o período de execução da obra.

6.8. A Contratante poderá recusar, desde que justificadamente, a indicação ou a manutenção do preposto da empresa, hipótese em que a Contratada designará outro para o exercício da atividade.

### **Fiscalização**

6.9. A execução do contrato deverá ser acompanhada e fiscalizada pelo(s) fiscal(is) do contrato, ou pelos respectivos substitutos (Lei nº 14.133, de 2021, art. 117, caput).

### **Fiscalização Técnica**

6.10. O fiscal técnico do contrato acompanhará a execução do contrato, para que sejam cumpridas todas as condições estabelecidas no contrato, de modo a assegurar os melhores resultados para a Administração. (Decreto Municipal nº 115 de 2023, art. 5º, I);

6.11. O fiscal técnico do contrato anotar no histórico de gerenciamento do contrato todas as ocorrências relacionadas à execução do contrato, com a descrição do que for necessário para a regularização das faltas ou dos defeitos observados. (Lei nº 14.133, de 2021, art. 117, §1º);

6.12. Identificada qualquer inexecução ou irregularidade, o fiscal técnico do contrato emitirá notificações para a correção da execução do contrato, determinando prazo para a correção (Lei nº 14.133, de 2021, art. 117, §3º).

6.13. O fiscal técnico do contrato informará ao gestor do contrato, em tempo hábil, a situação que demandar decisão ou adoção de medidas que ultrapassem sua competência, para que adote as medidas necessárias e saneadoras, se for o caso.

6.14. No caso de ocorrências que possam inviabilizar a execução do contrato nas datas aprazadas, o fiscal técnico do contrato comunicará o fato imediatamente ao gestor do contrato.

6.15. O fiscal técnico do contrato comunicará ao gestor do contrato, em tempo hábil, o término do contrato sob sua responsabilidade, com vistas à tempestiva renovação ou à prorrogação contratual.

### **Fiscalização Administrativa**

6.16. O fiscal administrativo do contrato verificará a manutenção das condições de habilitação da contratada, acompanhará o empenho, o pagamento, as garantias, as glosas e a formalização de apostilamento e termos aditivos, solicitando quaisquer documentos comprobatórios pertinentes, caso necessário.

6.17. Caso ocorra descumprimento das obrigações contratuais, o fiscal administrativo do contrato atuará tempestivamente na solução do problema, reportando ao gestor do contrato para que tome as providências cabíveis, quando ultrapassar a sua competência.

### **Gestor do Contrato**

6.18. O gestor do contrato coordenará a atualização do processo de acompanhamento e fiscalização do contrato contendo todos os registros formais da execução no histórico de gerenciamento do contrato, a



exemplo da ordem de serviço, do registro de ocorrências, das alterações e das prorrogações contratuais, elaborando relatório com vistas à verificação da necessidade de adequações do contrato para fins de atendimento da finalidade da administração.

6.19. O gestor do contrato acompanhará os registros realizados pelos fiscais do contrato, de todas as ocorrências relacionadas à execução do contrato e as medidas adotadas, informando, se for o caso, à autoridade superior àquelas que ultrapassarem a sua competência.

6.20. O gestor do contrato acompanhará a manutenção das condições de habilitação da contratada, para fins de empenho de despesa e pagamento, e anotar os problemas que obstem o fluxo normal da liquidação e do pagamento da despesa no relatório de riscos eventuais.

6.21. O gestor do contrato emitirá documento comprobatório da avaliação realizada pelos fiscais técnico, administrativo e setorial quanto ao cumprimento de obrigações assumidas pelo contratado, com menção ao seu desempenho na execução contratual, baseado nos indicadores objetivamente definidos e aferidos, e a eventuais penalidades aplicadas, devendo constar do cadastro de atesto de cumprimento de obrigações.

6.22. O gestor do contrato tomará providências para a formalização de processo administrativo de responsabilização para fins de aplicação de sanções, a ser conduzido pela comissão de que trata o art. 158 da Lei nº 14.133, de 2021, ou pelo agente ou pelo setor com competência para tal, conforme o caso.

6.23. O gestor do contrato deverá elaborar relatório final com informações sobre a consecução dos objetivos que tenham justificado a contratação e eventuais condutas a serem adotadas para o aprimoramento das atividades da Administração.

6.24. O gestor do contrato deverá enviar a documentação pertinente ao setor de contratos para a formalização dos procedimentos de liquidação e pagamento, no valor dimensionado pela fiscalização e gestão nos termos do contrato.

## **7. CRITÉRIOS DE MEDIÇÃO E PAGAMENTO**

7.1. A avaliação da execução do objeto utilizará o Instrumento de Medição de Resultado (IMR) **OU** outro instrumento substituto para aferição da qualidade da prestação dos serviços.

7.1.1. Será indicada a retenção ou glosa no pagamento, proporcional à irregularidade verificada, sem prejuízo das sanções cabíveis, caso se constate que a Contratada:

7.1.1.1. não produzir os resultados acordados,

7.1.1.2. deixar de executar, ou não executar com a qualidade mínima exigida as atividades contratadas; ou

7.1.1.3. deixar de utilizar materiais e recursos humanos exigidos para a execução do serviço, ou utilizá-los com qualidade ou quantidade inferior à demandada.

7.2. A utilização do IMR não impede a aplicação concomitante de outros mecanismos para a avaliação da prestação dos serviços.

### **Do recebimento**

7.3. Ao final de cada etapa da execução contratual, conforme previsto no Cronograma Físico-Financeiro, o Contratado apresentará a medição prévia dos serviços executados no período, por meio de planilha e memória de cálculo detalhada.

7.3.1. Uma etapa será considerada efetivamente concluída quando os serviços previstos para aquela etapa, no Cronograma Físico-Financeiro, estiverem executados em sua totalidade.



ESTADO DO RIO GRANDE DO NORTE

**MUNICÍPIO DE SÃO VICENTE** - CNPJ 08.308.470/0001-29

Praça Joaquim Araújo Filho, 84 - Centro - São Vicente/RN

Tel.: (84) 3436-0226 | e-mail: [prefsaovicente@yahoo.com.br](mailto:prefsaovicente@yahoo.com.br)

7.3.2. O contratado também apresentará, a cada medição, os documentos comprobatórios da procedência legal dos produtos e subprodutos florestais utilizados naquela etapa da execução contratual, quando for o caso.

7.4. Os serviços serão recebidos provisoriamente, no prazo de 15 (quinze) dias, pelos fiscais técnico e administrativo, mediante termos detalhados, quando verificado o cumprimento das exigências de caráter técnico e administrativo. (Art. 140, I, a, da Lei nº 14.133 e Art. 134 do Decreto Municipal nº 115/2023).

7.4.1. O prazo da disposição acima será contado do recebimento de comunicação de cobrança oriunda do contratado com a comprovação da prestação dos serviços a que se referem a parcela a ser paga.

7.4.2. O fiscal técnico do contrato realizará o recebimento provisório do objeto do contrato mediante termo detalhado que comprove o cumprimento das exigências de caráter técnico.

7.4.3. O fiscal administrativo do contrato realizará o recebimento provisório do objeto do contrato mediante termo detalhado que comprove o cumprimento das exigências de caráter administrativo.

7.4.4. O fiscal setorial do contrato, quando houver, realizará o recebimento provisório sob o ponto de vista técnico e administrativo.

7.4.5. Para efeito de recebimento provisório, ao final de cada período de faturamento, o fiscal técnico do contrato irá apurar o resultado das avaliações da execução do objeto e, se for o caso, a análise do desempenho e qualidade da prestação dos serviços realizados em consonância com os indicadores previstos, que poderá resultar no redimensionamento de valores a serem pagos à contratada, registrando em relatório a ser encaminhado ao gestor do contrato.

7.4.6. Será considerado como ocorrido o recebimento provisório com a entrega do termo detalhado ou, em havendo mais de um a ser feito, com a entrega do último.

7.4.7. O Contratado fica obrigado a reparar, corrigir, remover, reconstruir ou substituir, às suas expensas, no todo ou em parte, o objeto em que se verificarem vícios, defeitos ou incorreções resultantes da execução ou materiais empregados, cabendo à fiscalização não atestar a última e/ou única medição de serviços até que sejam sanadas todas as eventuais pendências que possam vir a ser apontadas no Recebimento Provisório.

7.4.8. A fiscalização não efetuará o ateste da última e/ou única medição de serviços até que sejam sanadas todas as eventuais pendências que possam vir a ser apontadas no Recebimento Provisório. (Art. 119 c/c art. 140 da Lei nº 14.133, de 2021)

7.4.9. O recebimento provisório também ficará sujeito, quando cabível, à conclusão de todos os testes de campo e à entrega dos Manuais e Instruções exigíveis.

7.4.10. Os serviços poderão ser rejeitados, no todo ou em parte, quando em desacordo com as especificações constantes neste Termo de Referência e na proposta, sem prejuízo da aplicação das penalidades.

7.5. Quando a fiscalização for exercida por um único servidor, o Termo Detalhado deverá conter o registro, a análise e a conclusão acerca das ocorrências na execução do contrato, em relação à fiscalização técnica e administrativa e demais documentos que julgar necessários, devendo encaminhá-los ao gestor do contrato para recebimento definitivo.

7.6. Os serviços serão recebidos definitivamente no prazo de até 90 (noventa) dias, contados do recebimento provisório, por servidor ou comissão designada pela autoridade competente, após a verificação da qualidade e quantidade do serviço e consequente aceitação mediante termo detalhado, obedecendo os seguintes procedimentos:



ESTADO DO RIO GRANDE DO NORTE

**MUNICÍPIO DE SÃO VICENTE** - CNPJ 08.308.470/0001-29

Praça Joaquim Araújo Filho, 84 - Centro - São Vicente/RN

Tel.: (84) 3436-0226 | e-mail: [prefsaovicente@yahoo.com.br](mailto:prefsaovicente@yahoo.com.br)

7.6.1. Emitir documento comprobatório da avaliação realizada pelos fiscais técnico, administrativo e setorial, quando houver, no cumprimento de obrigações assumidas pelo contratado, com menção ao seu desempenho na execução contratual, baseado em indicadores objetivamente definidos e aferidos, e a eventuais penalidades aplicadas, devendo constar do cadastro de atesto de cumprimento de obrigações, conforme regulamento.

7.6.2. Realizar a análise dos relatórios e de toda a documentação apresentada pela fiscalização e, caso haja irregularidades que impeçam a liquidação e o pagamento da despesa, indicar as cláusulas contratuais pertinentes, solicitando à CONTRATADA, por escrito, as respectivas correções;

7.6.3. Emitir Termo Detalhado para efeito de recebimento definitivo dos serviços prestados, com base nos relatórios e documentações apresentadas; e

7.6.4. Comunicar a empresa para que emita a Nota Fiscal ou Fatura, com o valor exato dimensionado pela fiscalização.

7.6.5. Enviar a documentação pertinente ao setor de contratos para a formalização dos procedimentos de liquidação e pagamento, no valor dimensionado pela fiscalização e gestão.

7.7. No caso de controvérsia sobre a execução do objeto, quanto à dimensão, qualidade e quantidade, deverá ser observado o teor do [art. 143 da Lei nº 14.133, de 2021](#), comunicando-se à empresa para emissão de Nota Fiscal no que pertine à parcela incontroversa da execução do objeto, para efeito de liquidação e pagamento.

7.8. Nenhum prazo de recebimento ocorrerá enquanto pendente a solução, pelo contratado, de inconsistências verificadas na execução do objeto ou no instrumento de cobrança.

7.9. O recebimento provisório ou definitivo não excluirá a responsabilidade civil pela solidez e pela segurança do serviço nem a responsabilidade ético-profissional pela perfeita execução do contrato.

### **Liquidação**

7.10. Recebida a Nota Fiscal ou documento de cobrança equivalente, correrá o prazo de dez dias úteis para fins de liquidação, na forma desta seção, prorrogáveis por igual período.

7.10.1. O prazo de que trata o item anterior será reduzido à metade, mantendo-se a possibilidade de prorrogação, nos casos de contratações decorrentes de despesas cujos valores não ultrapassem o limite de que trata o inciso II do art. 75 da Lei nº 14.133, de 2021.

7.11. Para fins de liquidação, o setor competente deve verificar se a Nota Fiscal ou Fatura apresentada expressa os elementos necessários e essenciais do documento, tais como:

- a) o prazo de validade;
- b) a data da emissão;
- c) os dados do contrato e do órgão contratante;
- d) o período respectivo de execução do contrato;
- e) o valor a pagar; e
- f) eventual destaque do valor de retenções tributárias cabíveis.

7.12. Havendo erro na apresentação da Nota Fiscal/Fatura, ou circunstância que impeça a liquidação da despesa, esta ficará sobrestada até que o contratado providencie as medidas saneadoras, reiniciando-se o prazo após a comprovação da regularização da situação, sem ônus à contratante;



ESTADO DO RIO GRANDE DO NORTE

**MUNICÍPIO DE SÃO VICENTE** - CNPJ 08.308.470/0001-29

Praça Joaquim Araújo Filho, 84 - Centro - São Vicente/RN

Tel.: (84) 3436-0226 | e-mail: [prefsaovicente@yahoo.com.br](mailto:prefsaovicente@yahoo.com.br)

7.13. A Nota Fiscal ou Fatura deverá ser obrigatoriamente acompanhada da comprovação da regularidade fiscal, constatada mediante consulta aos sítios eletrônicos oficiais ou à documentação mencionada no art. 68 da Lei nº 14.133/2021.

7.14. A Administração deverá realizar consulta para: a) verificar a manutenção das condições de habilitação exigidas no edital; b) identificar possível razão que impeça a participação em licitação, no âmbito do órgão ou entidade, proibição de contratar com o Poder Público, bem como ocorrências impeditivas indiretas.

7.15. Constatando-se a situação de irregularidade do contratado, será providenciada sua notificação, por escrito, para que, no prazo de 5 (cinco) dias úteis, regularize sua situação ou, no mesmo prazo, apresente sua defesa. O prazo poderá ser prorrogado uma vez, por igual período, a critério do contratante.

7.16. Não havendo regularização ou sendo a defesa considerada improcedente, o contratante deverá comunicar aos órgãos responsáveis pela fiscalização da regularidade fiscal quanto à inadimplência do contratado, bem como quanto à existência de pagamento a ser efetuado, para que sejam acionados os meios pertinentes e necessários para garantir o recebimento de seus créditos.

7.17. Persistindo a irregularidade, o contratante deverá adotar as medidas necessárias à rescisão contratual nos autos do processo administrativo correspondente, assegurada ao contratado a ampla defesa.

7.18. Havendo a efetiva execução do objeto, os pagamentos serão realizados normalmente, até que se decida pela rescisão do contrato, caso o contratado não regularize sua situação.

#### **Prazo de pagamento**

7.19. O pagamento será efetuado no prazo máximo de até dez dias úteis, contados da finalização da liquidação da despesa.

7.20. No caso de atraso pelo Contratante, os valores devidos ao contratado serão atualizados monetariamente entre o termo final do prazo de pagamento até a data de sua efetiva realização, mediante aplicação do **Índice Nacional de Custo da Construção – M (INCC-M)** de correção monetária.

#### **Forma de pagamento**

7.21. O pagamento será realizado através de ordem bancária, para crédito em banco, agência e conta corrente indicados pelo contratado.

7.22. Será considerada data do pagamento o dia em que constar como emitida a ordem bancária para pagamento.

7.23. Quando do pagamento, será efetuada a retenção tributária prevista na legislação aplicável.

7.23.1. Independentemente do percentual de tributo inserido na planilha, quando houver, serão retidos na fonte, quando da realização do pagamento, os percentuais estabelecidos na legislação vigente.

7.24. O contratado regularmente optante pelo Simples Nacional, nos termos da Lei Complementar nº 123, de 2006, não sofrerá a retenção tributária quanto aos impostos e contribuições abrangidos por aquele regime. No entanto, o pagamento ficará condicionado à apresentação de comprovação, por meio de documento oficial, de que faz jus ao tratamento tributário favorecido previsto na referida Lei Complementar.

### **8. FORMA E CRITÉRIOS DE SELEÇÃO DO FORNECEDOR E REGIME DE EXECUÇÃO**

#### **Forma de seleção e critério de julgamento da proposta**

8.1. O fornecedor será selecionado por meio da realização de procedimento de LICITAÇÃO, na modalidade **CONCORRÊNCIA**, sob a forma **ELETRÔNICA**, com adoção do critério de julgamento pelo **MENOR PREÇO**.



ESTADO DO RIO GRANDE DO NORTE

**MUNICÍPIO DE SÃO VICENTE** - CNPJ 08.308.470/0001-29

Praça Joaquim Araújo Filho, 84 - Centro - São Vicente/RN

Tel.: (84) 3436-0226 | e-mail: [prefsaovicente@yahoo.com.br](mailto:prefsaovicente@yahoo.com.br)

### **Regime de execução**

8.2. O regime de execução do contrato será **empreitada por preço global**.

### **Critérios de aceitabilidade de preços**

8.3. O critério de aceitabilidade de preços será o valor global estimado para a contratação.

8.3.1. O licitante que estiver mais bem colocado na disputa deverá apresentar à Administração, por meio eletrônico, planilha que contenha o preço menor, os quantitativos e os preços unitários tidos como relevantes, conforme modelo de planilha elaborada pela Administração, para efeito de avaliação de exequibilidade (art. 59, §3º, da Lei nº 14.133/2021);

### **Exigências de habilitação**

8.4. Para fins de habilitação, deverá o licitante comprovar os seguintes requisitos:

#### **Habilitação jurídica**

8.5. Documento oficial de identificação com foto dos responsáveis legais da empresa;

8.6. **Microempreendedor Individual - MEI:** Certificado da Condição de Microempreendedor Individual - CCMEI, cuja aceitação ficará condicionada à verificação da autenticidade no sítio <https://www.gov.br/empresas-e-negocios/pt-br/empreendedor>;

8.7. Sociedade empresária, sociedade limitada unipessoal – SLU ou sociedade identificada como empresa individual de responsabilidade limitada - EIRELI: inscrição do ato constitutivo, estatuto ou contrato social no Registro Público de Empresas Mercantis, a cargo da Junta Comercial da respectiva sede, acompanhada de documento comprobatório de seus administradores;

8.8. **Sociedade empresária estrangeira:** portaria de autorização de funcionamento no Brasil, publicada no Diário Oficial da União e arquivada na Junta Comercial da unidade federativa onde se localizar a filial, agência, sucursal ou estabelecimento, a qual será considerada como sua sede, conforme Instrução Normativa DREI/ME nº 77, de 18 de março de 2020.

8.9. **Sociedade simples:** inscrição do ato constitutivo no Registro Civil de Pessoas Jurídicas do local de sua sede, acompanhada de documento comprobatório de seus administradores;

8.10. **Filial, sucursal ou agência de sociedade simples ou empresária:** inscrição do ato constitutivo da filial, sucursal ou agência da sociedade simples ou empresária, respectivamente, no Registro Civil das Pessoas Jurídicas ou no Registro Público de Empresas Mercantis onde opera, com averbação no Registro onde tem sede a matriz

8.11. **Sociedade cooperativa:** ata de fundação e estatuto social, com a ata da assembleia que o aprovou, devidamente arquivado na Junta Comercial ou inscrito no Registro Civil das Pessoas Jurídicas da respectiva sede, além do registro de que trata o art. 107 da Lei nº 5.764, de 16 de dezembro 1971.

8.12. Os documentos indicados nos itens acima dispostos deverão estar acompanhados de todas as alterações ou da consolidação respectiva e nestes deverão constar, entre os objetivos sociais, a execução de atividades da mesma natureza ou compatível com o objeto desta licitação.

#### **Habilitação fiscal, social e trabalhista**

8.13. Prova de inscrição no Cadastro Nacional de Pessoas Jurídicas ou no Cadastro de Pessoas Físicas, conforme o caso;

8.14. Prova de regularidade fiscal perante a Fazenda Nacional, mediante apresentação de certidão expedida conjuntamente pela Secretaria da Receita Federal do Brasil (RFB) e pela Procuradoria-Geral da



ESTADO DO RIO GRANDE DO NORTE

**MUNICÍPIO DE SÃO VICENTE** - CNPJ 08.308.470/0001-29

Praça Joaquim Araújo Filho, 84 - Centro - São Vicente/RN

Tel.: (84) 3436-0226 | e-mail: [prefsaovicente@yahoo.com.br](mailto:prefsaovicente@yahoo.com.br)

Fazenda Nacional (PGFN), referente a todos os créditos tributários federais e à Dívida Ativa da União (DAU) por elas administrados, inclusive aqueles relativos à Seguridade Social, nos termos da Portaria Conjunta nº 1.751, de 02 de outubro de 2014, do Secretário da Receita Federal do Brasil e da Procuradora-Geral da Fazenda Nacional.

8.15. Prova de regularidade com o Fundo de Garantia do Tempo de Serviço (FGTS);

8.16. Prova de inexistência de débitos inadimplidos perante a Justiça do Trabalho, mediante a apresentação de certidão negativa ou positiva com efeito de negativa, nos termos do Título VII-A da Consolidação das Leis do Trabalho, aprovada pelo [Decreto-Lei nº 5.452, de 1º de maio de 1943](#);

8.17. Prova de inscrição no cadastro de contribuintes estadual e/ou municipal, se houver, relativo ao domicílio ou sede do licitante, pertinente ao seu ramo de atividade e compatível com o objeto contratual;

8.18. Prova de regularidade com a Fazenda Municipal do domicílio ou sede do fornecedor, relativa à atividade em cujo exercício contrata ou concorre;

8.19. Certidão de Regularidade com a Fazenda Estadual (Certidão de Quitação de Tributos e Contribuições e Certidão Negativa Quanto a Dívida Ativa - podendo ser apresentado um único documento quando legislação estadual determinar a unificação);

8.20. Declaração de cumprimento do disposto no inciso XXXIII do art. 7º da Constituição Federal, podendo ser adotado o modelo constante do Anexo deste Edital;

8.21. O licitante enquadrado como microempreendedor individual que pretenda auferir os benefícios do tratamento diferenciado previstos na Lei Complementar n. 123, de 2006, estará dispensado da prova de inscrição nos cadastros de contribuintes estadual e municipal.

### **Qualificação Econômico-Financeira**

8.22. Certidão negativa de falência expedida pelo distribuidor da sede do fornecedor - Lei nº 14.133, de 2021, art. 69, caput, inciso II);

8.23. 8.22.1 - Caso na certidão não conste prazo de validade será considerado o prazo de 60 (sessenta) dias a partir da data de emissão.

8.24. Balanço patrimonial, demonstração de resultado de exercício e demais demonstrações contábeis dos 2 (dois) últimos exercícios sociais, comprovando:

8.25. índices de Liquidez Geral (LG), Liquidez Corrente (LC), e Solvência Geral (SG) superiores a 1 (um);

8.26. As empresas criadas no exercício financeiro da licitação deverão atender a todas as exigências da habilitação e poderão substituir os demonstrativos contábeis pelo balanço de abertura; e

8.27. Os documentos referidos acima limitar-se-ão ao último exercício no caso de a pessoa jurídica ter sido constituída há menos de 2 (dois) anos.

8.28. Caso a empresa licitante apresente resultado inferior ou igual a 1 (um) em qualquer dos índices de Liquidez Geral (LG), Solvência Geral (SG) e Liquidez Corrente (LC), será exigido para fins de habilitação capital mínimo de no mínimo 10% do valor total estimado da contratação.

8.29. As empresas criadas no exercício financeiro da licitação deverão atender a todas as exigências da habilitação e poderão substituir os demonstrativos contábeis pelo balanço de abertura. (Lei nº 14.133, de 2021, art. 65, §1º).

### **Qualificação Técnica**

8.30. Declaração, de que recebeu os documentos, e que tomou conhecimento de todas as informações e das condições locais para o cumprimento das obrigações objeto desta licitação



ESTADO DO RIO GRANDE DO NORTE

**MUNICÍPIO DE SÃO VICENTE** - CNPJ 08.308.470/0001-29

Praça Joaquim Araújo Filho, 84 - Centro - São Vicente/RN

Tel.: (84) 3436-0226 | e-mail: [prefsaovicente@yahoo.com.br](mailto:prefsaovicente@yahoo.com.br)

- 8.31. Certidão de Registro ou inscrição da empresa, no Conselho Regional de Engenharia, Arquitetura e Agronomia (CREA).
- 8.32. Prova de inscrição registro do(s) Responsável(is) Técnico(s) da empresa junto à entidade profissional competente.
- 8.33. Declaração de indicação do pessoal técnico, das instalações e do aparelhamento adequados e disponíveis para a realização do objeto da licitação, bem como da qualificação de cada membro da equipe técnica que se responsabilizará pelos trabalhos;
- 8.34. Comprovação de Capacidade Técnica Profissional, através da apresentação de Atestado (s) de Capacidade Técnica, fornecido por pessoa jurídica de direito público ou privado, devidamente certificado do CREA ou CAU, comprovando que o(s) Responsável(eis) Técnico(s) indicado(s), executou(aram) serviço compatível com o objeto do Edital.
- 8.35. Sociedades empresárias estrangeiras atenderão à exigência por meio da apresentação, no momento da assinatura do contrato, da solicitação de registro perante a entidade profissional competente no Brasil.
- 8.36. A comprovação do vínculo empregatício do(s) profissional(is) detentor(es) de atestado(s) técnicos(s) apresentado(s) com a empresa LICITANTE, deverá ser feita mediante apresentação dos documentos a seguir:
- 8.36.1. Carteira profissional, ficha de registro de empregado e comprovante do CAGED, onde consta o nome do profissional(s); ou
  - 8.36.2. ou contrato de prestação de serviço mantido entre as partes, registrado no órgão competente; ou ainda;
  - 8.36.3. no caso de sócio ou diretor a comprovação será feita através do estatuto ou contrato social
- 8.37. O(s) profissional(is) indicado(s) na forma supra deverá(ão) participar da obra ou serviço objeto do contrato, e será admitida a sua substituição por profissionais de experiência equivalente ou superior, desde que aprovada pela Administração.
- 8.38. Caso admitida a participação de cooperativas, será exigida a seguinte documentação complementar:
- 8.38.1. A relação dos cooperados que atendem aos requisitos técnicos exigidos para a contratação e que executarão o contrato, com as respectivas atas de inscrição e a comprovação de que estão domiciliados na localidade da sede da cooperativa, respeitado o disposto nos arts. 4º, inciso XI, 21, inciso I e 42, §§2º a 6º da Lei n. 5.764, de 1971;
  - 8.38.2. A declaração de regularidade de situação do contribuinte individual – DRSCI, para cada um dos cooperados indicados;
  - 8.38.3. A comprovação do capital social proporcional ao número de cooperados necessários à prestação do serviço;
  - 8.38.4. O registro previsto na Lei n. 5.764, de 1971, art. 107;
  - 8.38.5. A comprovação de integração das respectivas quotas-partes por parte dos cooperados que executarão o contrato;
  - 8.38.6. Os seguintes documentos para a comprovação da regularidade jurídica da cooperativa: a) ata de fundação; b) estatuto social com a ata da assembleia que o aprovou; c) regimento dos fundos instituídos pelos cooperados, com a ata da assembleia; d) editais de convocação das três últimas assembleias gerais extraordinárias; e) três registros de presença dos cooperados que executarão o contrato em assembleias gerais ou nas reuniões seccionais; e f) ata da sessão que os cooperados autorizaram a cooperativa a contratar o objeto da licitação; e



ESTADO DO RIO GRANDE DO NORTE

**MUNICÍPIO DE SÃO VICENTE** - CNPJ 08.308.470/0001-29

Praça Joaquim Araújo Filho, 84 - Centro - São Vicente/RN

Tel.: (84) 3436-0226 | e-mail: [prefsaovicente@yahoo.com.br](mailto:prefsaovicente@yahoo.com.br)

8.38.7. A última auditoria contábil-financeira da cooperativa, conforme dispõe o art. 112 da Lei n. 5.764, de 1971, ou uma declaração, sob as penas da lei, de que tal auditoria não foi exigida pelo órgão fiscalizador

## **9. ESTIMATIVAS DO VALOR DA CONTRATAÇÃO**

9.1. O custo estimado total da contratação é R\$ 337.434,26 (Trezentos e trinta e sete mil quatrocentos e trinta e quatro reais e vinte e seis centavos), conforme custos unitários apostos no projeto de execução

## **10. ADEQUAÇÃO ORÇAMENTÁRIA**

10.1. As despesas decorrentes da presente contratação correrão à conta de recursos específicos consignados no Orçamento Geral da Município, aprovado por meio da Lei nº 779/2024.

10.2. A contratação será atendida pela seguinte dotação:

- I) Gestão/Unidade: Secretaria Municipal de Obras e Serviços Urbanos;
- II) Fonte de Recursos: 17010000000 – Outros Convênios do Estado;
- III) Programa de Trabalho: 15.452.0009.1.019 – Pavimentação e Drenagem de Vias Públicas;
- IV) Elemento de Despesa: 40.90.51.00 – Obras e instalações;
- V) Subelemento de Despesa: 40.90.51.99 – Outras obras e instalações;

10.3. A dotação relativa aos exercícios financeiros subsequentes será indicada após aprovação da Lei Orçamentária respectiva e liberação dos créditos correspondentes, mediante apostilamento.

São Vicente/RN, 01 de abril de 2025

---

Caio Felipe Araújo Valdivino  
Secretária Municipal de Obras e Serviços Urbanos



ESTADO DO RIO GRANDE DO NORTE  
**MUNICÍPIO DE SÃO VICENTE** - CNPJ 08.308.470/0001-29  
Praça Joaquim Araújo Filho, 84 - Centro - São Vicente/RN  
Tel.: (84) 3436-0226 | e-mail: [prefsaovicente@yahoo.com.br](mailto:prefsaovicente@yahoo.com.br)

# PROJETO BÁSICO

**Responsável Técnico:**

**ROSAN MARCAL DE ARAUJO**  
Título profissional: ENGENHEIRO CIVIL RNP: 2101873672  
Registro: 2101873672RN



**ESTADO DO RIO GRANDE DO NORTE  
PREFEITURA MUNICIPAL DE SÃO VICENTE**

Praça Joaquim Araújo Filho, 84 – Centro - CEP – 59.340-000

CGC-MF – 08.308.470/0001-29



## **MEMORIAL DESCRITIVO E ESPECIFICAÇÕES TÉCNICAS**

**Obra: PAVIMENTAÇÃO DE DIVERSAS RUAS: MARIA IZAURA DE SOUZA, ANA MARIA DE MEDEIROS, PEDRO MOCOTÓ, VEREADOR VALDEMAR RODRIGUES DE ARAÚJO, MANOEL ISAIAS DA ROCHA, SALUSTINO PEREIRA DE SANTANA E TRAVESSA JOSÉ EMÍDIO.**

**LOCAL: São Vicente – RN**

**Data: 27/07/2023**

### **01) CONSIDERAÇÕES PRELIMINARES**

A presente especificação aplica-se a execução de pavimento de paralelepípedos, rejuntados com cimento e areia.

### **02) CARACTERÍSTICA DOS MATERIAIS**

#### **a) Paralelepípedos:**

De preferência os paralelepípedos deverão ser de rocha granítica, podendo, entretanto, ser utilizado outro tipo de rocha desde que obedeçam às condições seguintes:

As rochas deverão ser de granulometria média ou fina, homogênea, sem fendilhamentos se sem alterações, apresentando também, condições satisfatórias de dureza e tenacidade.

Os ensaios e especificações mais utilizados são os seguintes:

- Resistência à compressão simples: maior do que 1.000kg/cm<sup>2</sup>;
- Peso específico aparente: mínimo de 2.400kg/m<sup>3</sup>;

No que se refere a sua forma, os paralelepípedos devem apresentar faces planas, sem saliências e reentrâncias acentuadas, com maior rigor na face que deverá constituir a face exposta do pavimento.

As arestas deverão ser linhas retas e perpendiculares entre si, formando, nos casos mais comuns, paralelepípedos retângulos. Em nenhum caso, as dimensões de face inferior poderão diferir da face superior mais de 2cm.

#### **b) Dimensões:**

Os paralelepípedos deverão enquadrar-se nas seguintes dimensões:

- Largura cm: 10 a 14;
- Comprimento cm: 18 a 22;
- Altura cm: 10 a 14.

#### **c) Meio fio:**

As guias de contorno (meio-fio) deverão ser em pedra granítica:

#### **Meio-fio de pedra granítica:**

Deverão obedecer às especificações gerais do material usado para confecção dos paralelepípedos.

#### **Dimensões:**

Deverão se aproximar das medidas específicas para o meio-fio de pedra granítica.



**ESTADO DO RIO GRANDE DO NORTE  
PREFEITURA MUNICIPAL DE SÃO VICENTE**

Praça Joaquim Araújo Filho, 84 – Centro - CEP – 59.340-000  
CGC-MF – 08.308.470/0001-29



**d) Areia para base:**

A areia a ser utilizada para esta etapa da pavimentação, poderá ser de rio ou de cava e deverá ser constituída de partículas limpas, duras e duráveis, dentro da seguinte granulometria:

**Nº de peneira Abertura % que passa**

3 6.35 100

200 0.074 5-15

**e) Material para rejuntamento:**

O assentamento das pedras deve ser feita de modo a ter espaçamento máximo de 2 cm, rejuntadas com argamassa de cimento e areia no traço 1:3 medidos através de padiolas (não sendo permitido a medida de traços em , por exemplo, carro de mão) . A argamassa deve ser misturada com a utilização de betoneira de modo a garantir solidez e homogeneização da obra.

**03) EQUIPAMENTOS**

a) Compactador do tipo “SAPO” liso.

b) Regadores com capacidade para 10 a 20 litros, com bico em forma de cone .

c) Malho ou soquete manual, de peso superior a 35 kg e com 40 a 50 cm de diâmetro na base.

d) Ferramentas diversas e acessórios constantes de martelo de calceteiro , ponteiros de aço , pás, picaretas, carrinhos de mão, régua, nível de pedreiro, cordel, vassouras, etc.

**04) EXECUÇÃO DOS SERVIÇOS**

Deverão estar concluídas todas as obras de terraplanagem, drenagem, além de qualquer outra que possa interferir na pavimentação, tais como colocação da tabulação de água, telefone, etc. As etapas da pavimentação correspondentes à regularização do sub-leito e execução da sub-base ( quando prevista no projeto ) também deverão estar devidamente terminadas. Após a conclusão de tais serviços, não será permitido o trânsito de veículos.

**Meio-fio:**

Para assentamento dos meios-fios, deverá ser aberta uma vala ao longo do bordo do sub-leito preparado, de acordo com o projeto, conforme alinhamento, perfil e dimensões estabelecidas. Uma vez concluída a escavação da vala. O fundo da mesma deverá ser regularizado e apiloado. Os recalques produzidos pelo apiloamento, serão corrigidos através da colocação de uma camada do próprio material escavado, devidamente apiloada, em operações contínuas, até chegar ao nível desejado.

Acompanhando o alinhamento previsto no projeto, as guias serão colocadas dentro das valas, de modo que a face que não apresente falhas ou depressões, seja colocada para cima.

Os meios-fios deverão ter suas juntas tomadas com argamassa de cimento e areia no traço 1:3. O material retirado quando da escavação da vala, deverá ser recolocado na mesma, ao lado do



## ESTADO DO RIO GRANDE DO NORTE PREFEITURA MUNICIPAL DE SÃO VICENTE

Praça Joaquim Araújo Filho, 84 – Centro - CEP – 59.340-000  
CGC-MF – 08.308.470/0001-29



meio-fio já assentado e devidamente apiloado, logo que fique concluída a colocação das referidas peças.

O alinhamento e perfil das guias deverão ser verificadas antes do início do calçamento.

Os desvios não poderão ser superiores a 20mm , em relação ao alinhamento e perfil projetados. As guias( meios-fios ) ,após,assentados, nivelados, alinhados e rejuntados serão reaterrados e escorados com material de boa qualidade de preferência piçarra

### **Base de areia:**

Após a verificação do atendimento às especificações , a areia deverá ser espalhada regularmente sobre o sub-leito preparado. A sua espessura deverá ser prevista no projeto de dimensionamento, devendo situar-se entre 10 a 12 cm.

### **Revestimento com paralelepípedos:**

Logo após conclusão dos serviços de base de areia e determinados os pontos de níveis (cotas) nas linhas d'águas e eixo da rua, deverá ter início os serviços de assentamento de paralelepípedos, normalmente ao eixo da pista, e obedecendo ao abaulamento estabelecidos no projeto. As juntas de cada fiada deverão ser alternativas com relação às duas fiadas vizinhas, de modo que cada junta fique defronte ao paralelepípedo adjacente, dentro do seu terço médio. Os paralelepípedos, durante a execução dos serviços, deverão, de preferência, serem depositados à margem da pista, na impossibilidade dessa solução ser adotada, os mesmos poderão ser colocados sobre o sub-leito já preparado, desde que seja feita a sua distribuição das linhas de referência para o assentamento.

As linhas de referência para o assentamento, consistem na cravação de ponteiros de aço ao longo do eixo da pista, afastados entre si, não mais 10m. Com o auxílio de régua e nível de pedreiro, marca-se neste ponteiro uma cota tal que, referida ao nível do meio-fio, da seção transversal correspondente ao abaulamento ou super elevação estabelecida pelo projeto. Em seguida, distende-se fortemente um cordel pelas marcas dos ponteiros, e de ponteiros a ponteiros pelo eixo e um outro de cada ponteiro às guias, normalmente ao eixo da pista. Entre o eixo e a guia (meio-fio) outros cordéis podem ser distendidos sobre os cordéis transversais com espaçamento não superior a 2.5m (através de ponteiros auxiliares).

### **Para o assentamento proceder-se-á da seguinte forma:**

#### **Assentamento em trechos retos.**

Concluída a rede de cordéis, principia-se o assentamento da primeira fileira, normalmente ao eixo. O eixo de pavimentação será constituído por uma linha de três paralelepípedos de cor mais clara resultante da extração e, rocha calcária, a qual deverá ser disposta com a maior dimensão dos paralelepípedos acompanhando o eixo longitudinal do pavimento. As linhas seguintes serão executadas através dos processos normalmente utilizados para tal serviço e aprovados pela **Fiscalização**. Os últimos paralelepípedos antes de encostar no meio-fio, serão assentados com a maior dimensão (comprimento) paralela ao eixo longitudinal do pavimento, formando a linha d'água para o escoamento de

águas pluviais, todos os detalhes construtivos de tais serviços, serão detalhados no projeto.

Os detalhes construtivos para a execução da pavimentação com paralelepípedos em alargamento para os estacionamentos, curvas, cruzamentos retos, cruzamentos em esconsos e entroncamentos retos serão detalhados no projeto.



## ESTADO DO RIO GRANDE DO NORTE PREFEITURA MUNICIPAL DE SÃO VICENTE

Praça Joaquim Araújo Filho, 84 – Centro - CEP – 59.340-000  
CGC-MF – 08.308.470/0001-29



### Rejuntamento.

O rejuntamento das pedras deve ser feita de modo a ter espaçamento máximo de 2 cm, rejuntadas com argamassa de cimento e areia no traço 1:3 medidos através de padiolas( não sendo permitido a medida de traços em , por exemplo, carro de mão) . A argamassa deve ser misturada com a utilização de betoneira de modo a garantir solidez e homogeneização da obra. Concluída esta operação, será feita a vistoria pela **Fiscalização** no sentido de verificar a qualidade do pavimento. Corrigidos os defeitos que possam ter acontecido, o pavimento será liberado para uma nova compactação, desta feita com compactador “**TIPO SAPO**” ;

Será executada de preferência partindo-se de uma sargeta para o eixo da pista e posteriormente repetindo-se a operação com início pela outra sargeta, executando-se o máximo de duas passadas.

Terminada essa compactação, será feita outra vistoria com a mesma finalidade anterior, e logo após será liberado o pavimento para ser colocado uma camada de rejunte.

Não serão aceitas regiões, por pequenas que sejam, sem rejunte.

### 05) COMPACTAÇÃO

Logo após a conclusão do serviço de rejuntamento dos paralelepípedos . O calçamento será devidamente compactado ,num prazo máximo de 72 horas , observando as condições climáticas, com compactador “TIPO SAPO”. A compactação deverá progredir dos bordos para o centro, paralelamente ao eixo da pista, de modo uniforme, cada passada atingindo a metade da outra faixa do rolamento, até a completa fixação do calçamento, isto é , até quando não se observar mais nenhuma movimentação da base pela passagem do compactador.

Qualquer irregularidade ou depressão que venha surgir durante a compactação, deverá ser prontamente corrigida , renovando e recolocando os poliedros ou paralelepípedos com maior ou menor adição do material do assentamento, em quantidade suficiente à completa correção do defeito verificado.

A compactação das partes inacessíveis aos compactadores “TIPO SAPO” deverá ser efetuada por meio de soquetes manuais adequados.

Durante todo o período da construção do pavimento e até a sua conclusão deverão ser construídas valetas provisórias que desviem as enxurradas e não será permitido tráfego sobre a pista em construção. Para tanto, deverá ser providenciada a sinalização necessária.

O pavimento deverá ser entregue ao tráfego somente depois do completo endurecimento do rejunte.

### 06) CONTROLE.

O pavimento concluído deverá estar de acordo com os alinhamentos, perfis, dimensões e seção transversal típica estabelecidas pelo projeto, permitindo-se as seguintes tolerâncias:

- O alinhamento e perfil do meio-fio serão verificados antes do início da pavimentação. Não deverá haver desvios superiores a 20mm, em relação ao alinhamento e perfil estabelecido.
- A face do calçamento não deverá apresentar, verificado com régua de 3mm de comprimento sobre ele disposto em qualquer direção, depressão superior a 20mm.



## ESTADO DO RIO GRANDE DO NORTE PREFEITURA MUNICIPAL DE SÃO VICENTE

Praça Joaquim Araújo Filho, 84 – Centro - CEP – 59.340-000

CGC-MF – 08.308.470/0001-29



- A altura da base de areia mais a do paralelepípedo depois do comprimento, medida por sondagens diretas, não poderá diferir em mais de 5% da espessura fixada no projeto.
- As juntas dos paralelepípedos deverão ter uma dimensão de 2.0cm. Antes da colocação do cimento, o excesso de areia nas juntas, deverá ser retirado, com auxílio de um bastão de madeira ou metálico. A profundidade das juntas deverá ser de, no mínimo, 5cm. As juntas poderão ter uma variação de + / - 0.5cm em relação à dimensão prevista acima, considerando-se juntas isoladas da pavimentação.

### 07) MEDIÇÃO

#### Medição

A medição dos serviços executados será efetuada por metro linear de meio-fio devidamente assentado, alinhado, rejuntado e escorado de acordo com estas especificações e por metro quadrado de paralelepípedo colocado, comprimido, rejuntado e dentro das tolerâncias estabelecidas para estas especificações.

#### Pagamento

O pagamento incluirá todas as despesas para execução do calçamento, tais como materiais, mão-de-obra, equipamentos, ferramentas, leis sociais e no preço unitário deverão estar incluídos todas as escavações de valas para colocação do meio-fio, reaterros, base de areia, regularização e rejuntamento com brita e material betuminoso.

### 08) DIVERSOS

Observações – Fiscalização.

- 1) Linha d'água – águas servidas e águas pluviais. Rebaixamento de 02 fiadas de paralelo (5cm) para a linha d'água, rejuntado com argamassa de cimento e areia no traço 1:3.
- 2) Para melhor alinhamento de linha d'água, a 1ª fila de paralelepípedos, adjacentes aos paralelos rebaixados, deve ficar alinhada.
- 3) Escoramento de meio-fio:
  - a) No caso de haver muros nos dois lados da Rua, o escoramento poderá ser feito com areia, ocupando toda a faixa da calçada;
  - b) No caso de ser área livre deverá ser executado o escoramento com material argiloso, numa faixa de 0,50m de largura e altura nivelada pela parte superior do meio-fio. O material argiloso deve ser bem compactado.
- 4) Na execução será observado o abaulamento do eixo para a sarjeta de mais ou menos 1,5%.

#### 5) Serviços Topográficos.

Os serviços topográficos serão realizados com equipe de topografia composta de um técnico, dois auxiliares, uma estação total, um nível classe dois, trena, demais acessórios usuais, veículo, inclusive cálculo e desenho executados pela equipe na obra.

### Escavação manual até 2,00m

Para a alvenaria de elevação, deverão atingir as camadas do solo em que a resistência deste seja superior à pressão exercida pela alvenaria. Valendo salientar a utilização de todos os escoramentos necessários para a segurança das escavações.



# ESTADO DO RIO GRANDE DO NORTE PREFEITURA MUNICIPAL DE SÃO VICENTE

Praça Joaquim Araújo Filho, 84 – Centro - CEP – 59.340-000  
CGC-MF – 08.308.470/0001-29



## Alvenaria de Embasamento:

Procede-se a colocação de alvenaria de embasamento com argamassa de cimento e areia no traço 1:3 com largura de 20 cm e altura variável de acordo com o baldrame da construção existente, que deve apresentar a mesma cota.

## PLACAS DE SINALIZAÇÃO

As placas deverão ser confeccionadas em chapa 16 no tamanho de 0,60x0,60 m, em aço carbono, desengraxadas, decapadas, fosfatizadas, com tratamento anti-ferruginoso e acabamento com pintura Eletrostática nas duas faces, sendo frente na cor regulamentada e verso na cor preta, e os símbolos e legendas de película refletiva com esferas inclusas com grau técnico conforme anexo I. As placas deverão apresentar 04 (quatro) furos no diâmetro de 1/4”, próximo as bordas, sendo 02 (dois) no eixo vertical e 02 (dois) no eixo horizontal. - **SUPORTE DE SUSTENTAÇÃO** – Os suportes deverão ser em tubo de aço carbono com tratamento anti-ferruginoso e acabamento com pintura méd. 3.50 m (três metros e cinquenta centímetros) de comprimento, diâmetro externo de 2 1/2” (duas polegadas e meia e parede com espessura mínima de 3,00 mm (três milímetro). A base deverá conter aletas anti-giro de 6 cm x 6 cm (36 cm<sup>2</sup>) com espessura mínima de 2 mm (a chapa das aletas) soldadas ao poste a 20 cm (vinte centímetros) da base.. Todo o conjunto deverá ser galvanizado a fogo, interna e externamente - **BRAÇADEIRA** de 2 1/2” (duas e meia polegadas) soldadas em longarina tipo retangular de 0.55x0,04 m, em chapa nº 12 e com parafusos de 1/2” (meia polegada para fixação da placa.

São Vicente/RN, 27 de julho de 2023.

ASSESSORIA  
E PROJETOS

ASSESSORIA  
E PROJETOS

ASSESSORIA  
E PROJETOS



ASSESSORIA / CNPJ:  
E PROJETOS / 39.973.704/0001-86

**Rosan Marçal de Araújo**  
Resp. Técnico/Engº Civil  
CREA 2101873672







**ESTADO DO RIO GRANDE DO NORTE**  
**PREFEITURA MUNICIPAL DE SÃO VICENTE**  
Praça Joaquim Araújo Filho, 84 – Centro - CEP – 59.340-000  
CGC-MF – 08.308.470/0001-29



## PAVIMENTAÇÃO DA RUA PEDRO MOCOTÓ

LOCAL: SÃO VICENTE/RN

DATA: 27/07/2023

BDI 26,42%

SINAPI JUN/2023 E SEINFRA  
027.1

### Planilha Orçamentária Sintética

Item	Código	Banco	Descrição dos Serviços	Tipo	Und	Quant.	Valor Unit	Valor Unit com BDI	Total
<b>1</b>			<b>SERVIÇOS PRELIMINARES</b>						<b>50.234,00</b>
1.1	100575	SINAPI	REGULARIZAÇÃO DE SUPERFÍCIES COM MOTONIVELADORA. AF_11/2019	SERVIÇOS PRELIMINARES	M²	416,50	0,11	0,14	58,31
59,50 comprimento X 7,00 largura média =									
1.2	101169	SINAPI	EXECUÇÃO DE PAVIMENTO EM PARALELEPÍPEDOS, REJUNTAMENTO COM ARGAMASSA TRAÇO 1:3 (CIMENTO E AREIA). AF_05/2020	SERVIÇOS PRELIMINARES	M²	416,50	89,52	113,17	47.135,31
59,50 comprimento X 7,00 largura média =									
1.3	C3097	SEINFRA 027.1	MEIO FIO EM PEDRA GRANÍTICA	SERVIÇOS PRELIMINARES	M	126,00	19,09	24,13	3.040,38
59,50 x 2,00 + 7,00									
<b>2</b>			<b>SERVIÇOS FINAIS</b>						<b>388,80</b>
2.1	C3307	SEINFRA 027.1	PLACA INDICATIVA/EDUCATIVA/SERVIÇOS SEMI-REFLETIVA EM AÇO GALVANIZADO C/PELÍCULA ANTI-PICHANTE	SEDI - SERVIÇOS DIVERSOS	M²	0,36	625,12	790,28	284,50
1,00 X 0,36									
2.2	13521	SINAPI INSUMOS	PLACA IDENTIFICAÇÃO DE RUA EM AÇO 45 X20 CM	SEDI - SERVIÇOS DIVERSOS	UND	1,00	82,50	104,30	104,30
1,00 UND									
<b>TOTAL GERAL DA OBRA</b>									<b>50.622,80</b>
							<b>Total sem BDI</b>		<b>R\$ 40.043,34</b>
							<b>Total do BDI</b>		<b>R\$ 10.579,45</b>
							<b>Total Geral</b>		<b>R\$ 50.622,80</b>
Importa o presente orçamento a quantia de <b>R\$ 50.622,80 (Cinquenta mil, seiscentos e vinte e dois reais e oitenta centavos).</b>									



UUBA A OUCSÁOÁ  
OUBVUK GH I I I I I

CE + a aai/ Áaã áããk ( ^ ) e Á I I I UUBA A OUCSÁOÁ  
OUBVUK GH I I I I I e I  
O P H B M U U U C B A T O E U O C S Á O Á O U B V U K G H I I I I I e I A  
S I N C O U A M O U E X e e Á k " m p a n ( 8 ) e ( ^ ) S a e  
T I C H I H O A T " A Á e q I Á e e Á e Á ( ^ ) q  
S I S a i k  
O a n t k O E G H E I B E G F K I B E H E E

CNPJ 39.973.704/0001-86 - Rua Bernadete Xavier, 161 - Centro – Currais Novos - RN. CEP 59.380-000

Fones: (84) 9.9963-8001 – Email: cnaassessoria.projetos@hotmail.com



**PAVIMENTAÇÃO DA RUA DE VER. VALDEMAR RODRIGUES DE ARAÚJO** SINAPI JUN/2023 E SEINFRA  
**LOCAL: SÃO VICENTE/RN** DATA: 27/07/2023 BDI 26,42% 027.1

**Planilha Orçamentária Sintética**

Item	Código	Banco	Descrição dos Serviços	Tipo	Und	Quant.	Valor Unit	Valor Unit com BDI	Total
<b>1</b>			<b>SERVIÇOS PRELIMINARES</b>						<b>29.789,98</b>
1.1	100575	SINAPI	REGULARIZAÇÃO DE SUPERFÍCIES COM MOTONIVELADORA. AF_11/2019	SERVIÇOS PRELIMINARES	M²	248,00	0,11	0,14	34,72
31,00 comprimento X 8,00 largura média =									
1.2	101169	SINAPI	EXECUÇÃO DE PAVIMENTO EM PARALELEPÍPEDOS, REJUNTAMENTO COM ARGAMASSA TRAÇO 1:3 (CIMENTO E AREIA). AF_05/2020	SERVIÇOS PRELIMINARES	M²	248,00	89,52	113,17	28.066,16
31,00 comprimento X 8,00 largura média =									
1.3	C3097	SEINFRA 027.1	MEIO FIO EM PEDRA GRANÍTICA	SERVIÇOS PRELIMINARES	M	70,00	19,09	24,13	1.689,10
31,00 X 2,00 + 8,00									
<b>2</b>			<b>ALVENARIA DE CONTENÇÃO</b>						<b>17.439,00</b>
2.1	C1256	SEINFRA 027.1	ESCAVAÇÃO MANUAL CAMPO ABERTO EM TERRA ATÉ 2M	MOVT - MOVIMENTO DE TERRA	M³	12,00	45,56	57,60	691,20
50,00 x 2,00 x 0,30 x 0,40 =									
2.2	C3345	SEINFRA 027.1	ALVENARIA DE PEDRA ARGAMASSADA (TRAÇO 1:3) C/AGREGADOS ADQUIRIDOS	MOVT - MOVIMENTO DE TERRA	M²	30,00	441,59	558,26	16.747,80
50,00 x 2,00 x 0,30 x 1,00 =									
<b>3</b>			<b>SERVIÇOS FINAIS</b>						<b>388,80</b>
3.1	C3307	SEINFRA 027.1	PLACA INDICATIVA/EDUCATIVA/SERVIÇOS SEMI-REFLETIVA EM AÇO GALVANIZADO C/PELÍCULA ANTI-PICHANTE	SEDI - SERVIÇOS DIVERSOS	M²	0,36	625,12	790,28	284,50
1,00 X 0,36									
3.2	13521	SINAPI INSUMOS	PLACA IDENTIFICAÇÃO DE RUA EM AÇO 45 X20 CM	SEDI - SERVIÇOS DIVERSOS	UND	1,00	82,50	104,30	104,30
1,00 UND									
<b>TOTAL GERAL DA OBRA</b>									<b>47.617,78</b>
Importa o presente orçamento a quantia de <b>R\$ 47.617,78 (Quarenta e sete mil, seicentos e dezessete reais e setenta e oito centavos).</b>							<b>Total sem BDI</b>	<b>R\$ 37.666,34</b>	
							<b>Total do BDI</b>	<b>R\$ 9.951,45</b>	
							<b>Total Geral</b>	<b>R\$ 47.617,78</b>	



## PAVIMENTAÇÃO DA RUA MANOEL ISAIAS DA ROCHA

LOCAL: SÃO VICENTE/RN

DATA: 27/07/2023

BDI 26,42%

SINAPI JUN/2023 E SEINFRA  
027.1

### Planilha Orçamentária Sintética

Item	Código	Banco	Descrição dos Serviços	Tipo	Und	Quant.	Valor Unit	Valor Unit com BDI	Total
<b>1</b>			<b>SERVIÇOS PRELIMINARES</b>						<b>21.044,15</b>
1.1	100575	SINAPI	REGULARIZAÇÃO DE SUPERFÍCIES COM MOTONIVELADORA. AF_11/2019	SERVIÇOS PRELIMINARES	M²	175,50	0,11	0,14	24,57
19,50 comprimento X 9,00 largura média =									
1.2	101169	SINAPI	EXECUÇÃO DE PAVIMENTO EM PARALELEPÍPEDOS, REJUNTAMENTO COM ARGAMASSA TRAÇO 1:3 (CIMENTO E AREIA). AF_05/2020	SERVIÇOS PRELIMINARES	M²	175,50	89,52	113,17	19.861,34
19,50 comprimento X 9,00 largura média =									
1.3	C3097	SEINFRA 027.1	MEIO FIO EM PEDRA GRANÍTICA	SERVIÇOS PRELIMINARES	M	48,00	19,09	24,13	1.158,24
19,50 X 2,00 + 9,00									
<b>3</b>			<b>SERVIÇOS FINAIS</b>						<b>388,80</b>
3.1	C3307	SEINFRA 027.1	PLACA INDICATIVA/EDUCATIVA/SERVIÇOS SEMI-REFLETIVA EM AÇO GALVANIZADO C/PELÍCULA ANTI-PICHANTE	SEDI - SERVIÇOS DIVERSOS	M²	0,36	625,12	790,28	284,50
1,00 X 0,36									
3.2	13521	SINAPI INSUMOS	PLACA IDENTIFICAÇÃO DE RUA EM AÇO 45 X20 CM	SEDI - SERVIÇOS DIVERSOS	UND	1,00	82,50	104,30	104,30
1,00 UND									
<b>TOTAL GERAL DA OBRA</b>									<b>21.432,95</b>
Importa o presente orçamento a quantia de <b>R\$ 21.432,95 (Vinte e um mil, quatrocentos e trinta e dois reais e noventa e cinco centavos).</b>							<b>Total sem BDI</b>	<b>R\$ 16.953,76</b>	
							<b>Total do BDI</b>	<b>R\$ 4.479,18</b>	
							<b>Total Geral</b>	<b>R\$ 21.432,95</b>	





**ESTADO DO RIO GRANDE DO NORTE**  
**PREFEITURA MUNICIPAL DE SÃO VICENTE**  
Praça Joaquim Araújo Filho, 84 – Centro - CEP – 59.340-000  
CGC-MF – 08.308.470/0001-29



**PAVIMENTAÇÃO DA RUA SALUSTINO PEREIRA DE SANTANA**

**LOCAL: SÃO VICENTE/RN**

SINAPI JUN/2023 E SEINFRA  
DATA: 27/07/2023      BDI 26,42%      027.1

**Planilha Orçamentária Sintética**

Item	Código	Banco	Descrição dos Serviços	Tipo	Und	Quant.	Valor Unit	Valor Unit com BDI	Total
<b>1</b>			<b>SERVIÇOS PRELIMINARES</b>						<b>17.715,57</b>
1.1	100575	SINAPI	REGULARIZAÇÃO DE SUPERFÍCIES COM MOTONIVELADORA. AF_11/2019	SERVIÇOS PRELIMINARES	M²	147,70	0,11	0,14	20,68
Figura irregular									
1.2	101169	SINAPI	EXECUÇÃO DE PAVIMENTO EM PARALELEPÍPEDOS, REJUNTAMENTO COM ARGAMASSA TRAÇO 1:3 (CIMENTO E AREIA). AF_05/2020	SERVIÇOS PRELIMINARES	M²	147,70	89,52	113,17	16.715,21
Figura irregular									
1.3	C3097	SEINFRA 027.1	MEIO FIO EM PEDRA GRANÍTICA	SERVIÇOS PRELIMINARES	M	40,60	19,09	24,13	979,68
Figura irregular									
<b>3</b>			<b>SERVIÇOS FINAIS</b>						<b>388,80</b>
3.1	C3307	SEINFRA 027.1	PLACA INDICATIVA/EDUCATIVA/SERVIÇOS SEMI-REFLETIVA EM AÇO GALVANIZADO C/PELÍCULA ANTI-PICHANTE	SEDI - SERVIÇOS DIVERSOS	M²	0,36	625,12	790,28	284,50
1,00 X 0,36									
3.2	13521	SINAPI INSUMOS	PLACA IDENTIFICAÇÃO DE RUA EM AÇO 45 X20 CM	SEDI - SERVIÇOS DIVERSOS	UND	1,00	82,50	104,30	104,30
1,00 UND									
<b>TOTAL GERAL DA OBRA</b>									<b>18.104,37</b>
							<b>Total sem BDI</b>		<b>R\$ 14.320,81</b>
							<b>Total do BDI</b>		<b>R\$ 3.783,56</b>
							<b>Total Geral</b>		<b>R\$ 18.104,37</b>
Importa o presente orçamento a quantia de <b>R\$ 18.104,37 (Dezoito mil, cento e quatro reais e trinta e sete centavos).</b>									



ASSESSORIA  
E PROJETOS

CNPJ: 39.973.704/0001-86  
Rosan Marçal de Araújo  
Resp. Técnico/Eng.º Civil  
CREA 2101873672

CNPJ 39.973.704/0001-86 - Rua Bernadete Xavier, 161 - Centro – Currais Novos - RN. CEP 59.380-000

Fones: (84) 9.9963-8001 – Email: cnaassessoria.projetos@hotmail.com



**ESTADO DO RIO GRANDE DO NORTE**  
**PREFEITURA MUNICIPAL DE SÃO VICENTE**

Praça Joaquim Araújo Filho, 84 – Centro - CEP – 59.340-000  
CGC-MF – 08.308.470/0001-29



OBRA: PAVIMENTAÇÃO DIVERSAS RUAS  
LOCAL: ZONA URBANA - SÃO VICENTE/RN

DATA: 27/07/2023

**CRONOGRAMA FISICO-FINANCEIRO**

	ESPECIFICAÇÃO DOS SERVIÇOS	VALOR R\$	30 DIAS	60 DIAS	90 DIAS	120 DIAS	150 DIA	180 DIAS
1	RUA MARIA ISAURA	40,65% 137.182,26	16,72% 56.412,36	16,71% 56.395,36	7,22% 24.374,54			
2	RUA ANA MARIA MEDEIROS (CONTINUAÇÃO)	13,39% 45.192,92			9,49% 32.025,36	3,90% 13.167,56		
3	RUAPEDRO MOCOTO	15,00% 50.622,80				12,79% 43.152,96	2,21% 7.469,84	
4	RUA VER. VALDEMAR RODRIGUES DE ARAÚJO	14,11% 47.617,78					14,11% 47.617,78	
5	RUA MANOEL ISAIAS DA ROCHA	6,35% 21.432,95						6,35% 21.432,95
6	TRAVESSA JOSÉ EMÍDIO	5,12% 17.281,19						5,12% 17.281,19
7	RUA SALUSTINO PEREIRA DE SANTANA	5,37% 18.104,37						5,37% 18.104,37
		<b>337.434,26</b>						
	% PARCIAL		16,72%	16,71%	16,71%	16,69%	16,33%	16,84%
	% ACUMULADO		16,72%	33,43%	50,15%	66,84%	83,16%	<b>100,00%</b>
	TOTAL PARCIAL		56.412,36	56.395,36	56.399,90	56.320,52	55.087,62	56.818,50
	TOTAL ACUMULADO		56.412,36	112.807,72	169.207,62	225.528,14	280.615,76	<b>337.434,26</b>

 **ASSESSORIA  
E PROJETOS** / CNPJ:  
39.973.704/0001-86  
**Rosan Marçal de Araújo**  
Resp. Técnico/Eng.º Civil  
CREA 2101873672

UNIDADE DE EXECUÇÃO  
DE OBRAS DE INFRAESTRUTURA

CE + a anel / Aa aae( ^) dA I I U U O O B A r O E O S S I O A  
O E O B R A U K G H I I F I E I  
O P R A M U U O O B A r O E O S S I O A O E O B R A U K G H I I F I E I A  
S M O U A M O U O O B A r O E O S S I O A O E O B R A U K G H I I F I E I A  
T I C A I M O A I A A e q / A e q / A e q / A e q / A e q / A e q  
S I S T E M A  
C O M P L E T O E B I E C O R R I I E H E E

CNPJ 39.973.704/0001-86 - Rua Bernadete Xavier, 161 - Centro – Currais Novos - RN. CEP 59.380-000

Fones: (84) 9.9963-8001 – Email: cnaassessoria.projetos@hotmail.com





**Anotação de Responsabilidade Técnica - ART**  
**Lei nº 6.496, de 7 de dezembro de 1977**

**CREA-RN**

**ART Obra/Serviço**  
**Nº RN20230623371**

**Conselho Regional de Engenharia e Agronomia do Rio Grande do Norte**

INICIAL

**1. Responsável Técnico**

**ROSAN MARCAL DE ARAUJO**

Título profissional: **ENGENHEIRO CIVIL**

RNP: **2101873672**

Registro: **2101873672RN**

Empresa contratada: **CN ASSESSORIA E PROJETOS LTDA**

Registro : **2000107353-RN**

**2. Dados do Contrato**

Contratante: **PREFEITURA MUNICIPAL DE SAO VICENTE**

CPF/CNPJ: **08.308.470/0001-29**

**PRAÇA JOAQUIM ARAUJO FILHO**

Nº: **84**

Complemento:

Bairro: **CENTRO**

Cidade: **SÃO VICENTE**

UF: **RN**

CEP: **59340000**

Contrato: **20230268**

Celebrado em: **24/07/2023**

Valor: **R\$ 2.500,00**

Tipo de contratante: **Pessoa Jurídica de Direito Público**

Ação Institucional: **NÃO SE APLICA**

**3. Dados da Obra/Serviço**

**SEM DEFINIÇÃO DIVERSAS**

Nº: **S/N**

Complemento: **ZONA URBANA**

Bairro: **DIVERSOS**

Cidade: **SÃO VICENTE**

UF: **RN**

CEP: **59340000**

Data de Início: **01/08/2023**

Previsão de término: **30/01/2024**

Coordenadas Geográficas: **0, 0**

Finalidade:

Código: **Não Especificado**

Proprietário: **PREFEITURA MUNICIPAL DE SAO VICENTE**

CPF/CNPJ: **08.308.470/0001-29**

**4. Atividade Técnica**

	Quantidade	Unidade
14 - Elaboração		
80 - Projeto > OBRAS HIDRÁULICAS E RECURSOS HÍDRICOS > SISTEMAS DE DRENAGEM PARA OBRAS CIVIS > DE SISTEMAS DE DRENAGEM PARA OBRAS CIVIS > #5.3.1.7 - MEIO-FIO	7,00	un
80 - Projeto > TOPOGRAFIA > LEVANTAMENTOS TOPOGRÁFICOS BÁSICOS > DE LEVANTAMENTO TOPOGRÁFICO > #33.1.1.1 - PLANIMÉTRICO	7,00	un
80 - Projeto > TRANSPORTES > INFRAESTRUTURA URBANA > DE PAVIMENTAÇÃO > #4.2.1.4 - EM PEDRA PARA VIAS URBANAS	7,00	un
80 - Projeto > CONSTRUÇÃO CIVIL > EDIFICAÇÕES > DE ACESSIBILIDADE DE EDIFICAÇÃO > #1.1.3.4 - PARA FINS DIVERSOS	7,00	un
80 - Projeto > CONSTRUÇÃO CIVIL > EDIFICAÇÕES > DE ADEQUAÇÃO PARA ACESSIBILIDADE > #1.1.4.4 - DE EDIFICAÇÃO PARA FINS DIVERSOS	7,00	un
80 - Projeto > TRANSPORTES > SINALIZAÇÃO > DE SINALIZAÇÃO > #4.9.1.1 - URBANA	7,00	un
35 - Elaboração de orçamento > OBRAS HIDRÁULICAS E RECURSOS HÍDRICOS > SISTEMAS DE DRENAGEM PARA OBRAS CIVIS > DE SISTEMAS DE DRENAGEM PARA OBRAS CIVIS > #5.3.1.7 - MEIO-FIO	7,00	un
35 - Elaboração de orçamento > TOPOGRAFIA > LEVANTAMENTOS TOPOGRÁFICOS BÁSICOS > DE LEVANTAMENTO TOPOGRÁFICO > #33.1.1.1 - PLANIMÉTRICO	7,00	un
35 - Elaboração de orçamento > TRANSPORTES > INFRAESTRUTURA URBANA > DE PAVIMENTAÇÃO > #4.2.1.4 - EM PEDRA PARA VIAS URBANAS	7,00	un
35 - Elaboração de orçamento > CONSTRUÇÃO CIVIL > EDIFICAÇÕES > DE ACESSIBILIDADE DE EDIFICAÇÃO > #1.1.3.4 - PARA FINS DIVERSOS	7,00	un
35 - Elaboração de orçamento > CONSTRUÇÃO CIVIL > EDIFICAÇÕES > DE ADEQUAÇÃO PARA ACESSIBILIDADE > #1.1.4.4 - DE EDIFICAÇÃO PARA FINS DIVERSOS	7,00	un
35 - Elaboração de orçamento > TRANSPORTES > SINALIZAÇÃO > DE SINALIZAÇÃO > #4.9.1.1 - URBANA	7,00	un
38 - Especificação > OBRAS HIDRÁULICAS E RECURSOS HÍDRICOS > SISTEMAS DE DRENAGEM PARA OBRAS CIVIS > DE SISTEMAS DE DRENAGEM PARA OBRAS CIVIS > #5.3.1.7 - MEIO-FIO	7,00	un
38 - Especificação > TOPOGRAFIA > LEVANTAMENTOS TOPOGRÁFICOS BÁSICOS > DE LEVANTAMENTO TOPOGRÁFICO > #33.1.1.1 - PLANIMÉTRICO	7,00	un
38 - Especificação > TRANSPORTES > INFRAESTRUTURA URBANA > DE PAVIMENTAÇÃO > #4.2.1.4 - EM PEDRA PARA VIAS URBANAS	7,00	un

A autenticidade desta ART pode ser verificada em: <http://crea-rn.sitac.com.br/publico/>, com a chave: Y2DYZ

Impresso em: 02/08/2023 às 21:23:28 por: , ip: 200.25.37.76





**Anotação de Responsabilidade Técnica - ART**  
**Lei nº 6.496, de 7 de dezembro de 1977**

**CREA-RN**

**ART Obra/Serviço**  
**Nº RN20230623371**

**Conselho Regional de Engenharia e Agronomia do Rio Grande do Norte**

INICIAL

38 - Especificação > CONSTRUÇÃO CIVIL > EDIFICAÇÕES > DE ACESSIBILIDADE DE EDIFICAÇÃO > #1.1.3.4 - PARA FINS DIVERSOS	7,00	un
38 - Especificação > CONSTRUÇÃO CIVIL > EDIFICAÇÕES > DE ADEQUAÇÃO PARA ACESSIBILIDADE > #1.1.4.4 - DE EDIFICAÇÃO PARA FINS DIVERSOS	7,00	un
38 - Especificação > TRANSPORTES > SINALIZAÇÃO > DE SINALIZAÇÃO > #4.9.1.1 - URBANA	7,00	un
18 - Fiscalização	Quantidade	Unidade
60 - Fiscalização de obra > OBRAS HIDRÁULICAS E RECURSOS HÍDRICOS > SISTEMAS DE DRENAGEM PARA OBRAS CIVIS > DE SISTEMAS DE DRENAGEM PARA OBRAS CIVIS > #5.3.1.7 - MEIO-FIO	7,00	un
60 - Fiscalização de obra > TOPOGRAFIA > LEVANTAMENTOS TOPOGRÁFICOS BÁSICOS > DE LEVANTAMENTO TOPOGRÁFICO > #33.1.1.1 - PLANIMÉTRICO	7,00	un
60 - Fiscalização de obra > TRANSPORTES > INFRAESTRUTURA URBANA > DE PAVIMENTAÇÃO > #4.2.1.4 - EM PEDRA PARA VIAS URBANAS	7,00	un
60 - Fiscalização de obra > CONSTRUÇÃO CIVIL > EDIFICAÇÕES > DE ACESSIBILIDADE DE EDIFICAÇÃO > #1.1.3.4 - PARA FINS DIVERSOS	7,00	un
60 - Fiscalização de obra > CONSTRUÇÃO CIVIL > EDIFICAÇÕES > DE ADEQUAÇÃO PARA ACESSIBILIDADE > #1.1.4.4 - DE EDIFICAÇÃO PARA FINS DIVERSOS	7,00	un
60 - Fiscalização de obra > TRANSPORTES > SINALIZAÇÃO > DE SINALIZAÇÃO > #4.9.1.1 - URBANA	7,00	un

Após a conclusão das atividades técnicas o profissional deve proceder a baixa desta ART

#### 5. Observações

TRATA-SE DE ART DE PROJETO, ORÇAMENTO, FISCALIZAÇÃO E ESPECIFICICAÇÃO PAVIMENTAÇÃO EM PARALELEPÍPEDOS (MODO CONVENCIONAL) DAS RUAS: MARIA IZAURA DE SOUZA, ANA MARIA DE MEDEIROS, PEDRO MOCOTÓ, VEREADOR VALDEMAR RODRIGUES DE ARAÚJO, MANOEL ISAIAS DA ROCHA, SALUSTINO PEREIRA DE SANTANA E TRAVESSA JOSÉ EMÍDIO, TOTALIZANDO UMA ÁREA DE 2.573,36M², LOCALIZADO NO MUNICÍPIO DE SÃO VICENTE/RN.

#### 6. Declarações

- Declaro que estou cumprindo as regras de acessibilidade previstas nas normas técnicas da ABNT, na legislação específica e no decreto n. 5296/2004.

- Cláusula Compromissória: Qualquer conflito ou litígio originado do presente contrato, bem como sua interpretação ou execução, será resolvido por arbitragem, de acordo com a Lei no. 9.307, de 23 de setembro de 1996, por meio do Centro de Mediação e Arbitragem - CMA vinculado ao Crea-RN, nos termos do respectivo regulamento de arbitragem que, expressamente, as partes declaram concordar

- Declaro que as atividades sob responsabilidade deste profissional, registradas nesta ART, estão de acordo e se restringem as minhas atribuições.

#### 7. Entidade de Classe

SEM INDICACAO DE ENTIDADE DE CLASSE

#### 8. Assinaturas

Declaro serem verdadeiras as informações acima

ROSAN MARCAL DE ARAUJO - CPF: 523.457.184-04

Local

data

PREFEITURA MUNICIPAL DE SAO VICENTE - CNPJ: 08.308.470/0001-29

#### 9. Informações

\* A ART é válida somente quando quitada, mediante apresentação do comprovante do pagamento ou conferência no site do Crea.

\* O comprovante de pagamento deverá ser apensado para comprovação de quitação

#### 10. Valor

Valor da ART: **R\$ 96,62**

Registrada em: **01/08/2023**

Valor pago: **R\$ 96,62**

Nosso Número: **8204677682**

A autenticidade desta ART pode ser verificada em: <http://crea-rn.sitac.com.br/publico/>, com a chave: Y2DYZ  
 Impresso em: 02/08/2023 às 21:23:28 por: , ip: 200.25.37.76



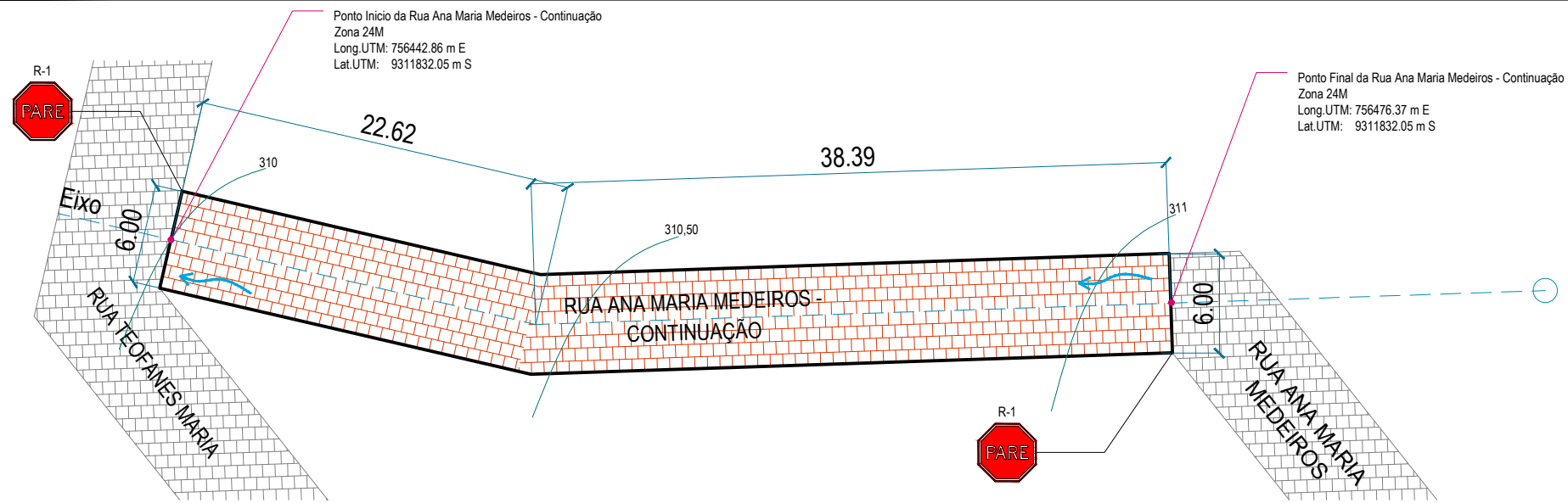

PLANTA BAIXA DA RUA ANA MARIA MEDEIROS - CONTINUAÇÃO  
SÃO VICENTE / RN  
ESCALA: 1 / 200



PLANTA DE LOCALIZAÇÃO - RUA ANA MARIA MEDEIROS - CONTINUAÇÃO  
SÃO VICENTE / RN  
IMAGEM GOOGLE EARTH PRO.

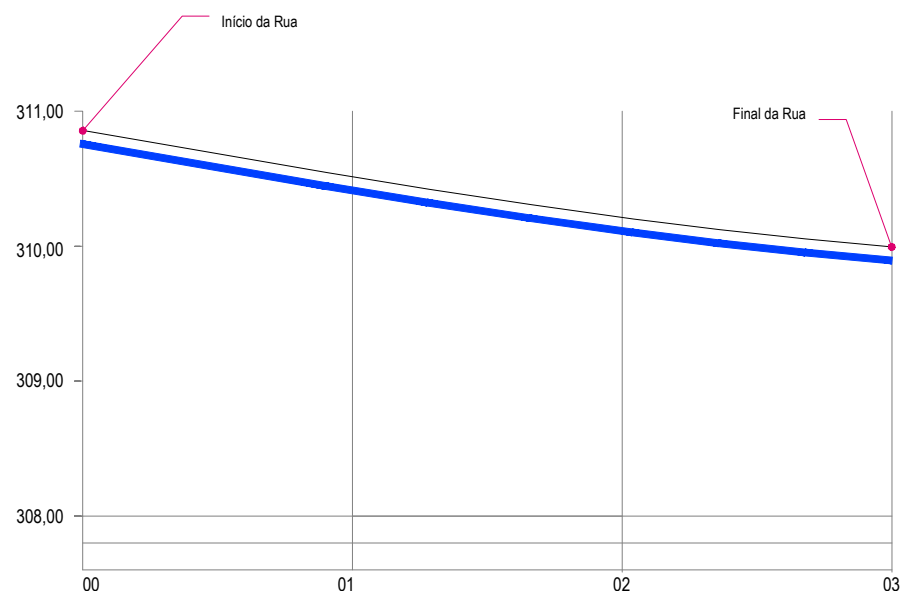

PERFIL LONGITUDINAL DO EIXO DA ANA MARIA MEDEIROS - CONTINUAÇÃO  
SÃO VICENTE / RN  
ESCALA: 1 / 75

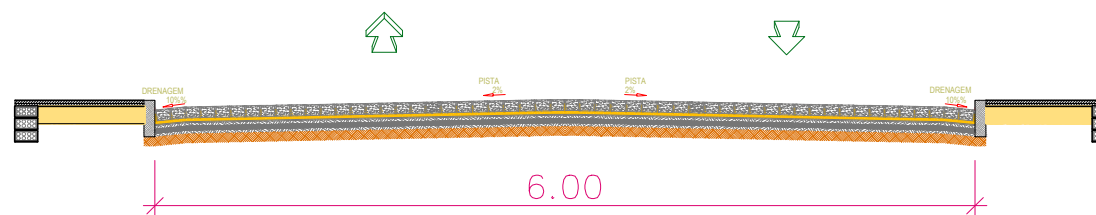

CORTE TRANSVERSAL A-A / RUA PRINCIPAL - RUA ANA MARIA DE MEDEIROS - CONTINUAÇÃO  
SÃO VICENTE / RN  
ESCALA: 1 / 50

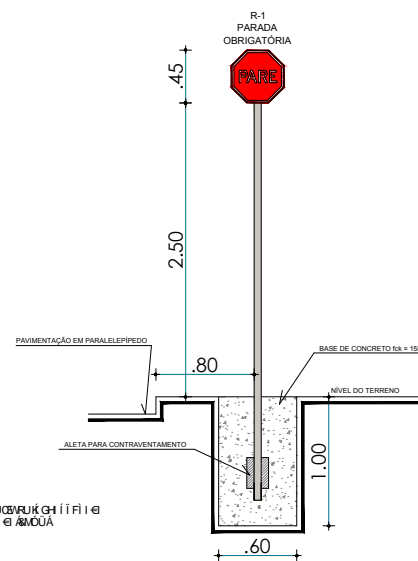

LEGENDA:	Quantidade
A PAVIMENTAR - RUA ANA MARIA DE MEDEIROS - CONTINUAÇÃO	366,00 m <sup>2</sup>
MEIO FIO EM PEDRA GRANÍTICA	122,00 m
PAVIMENTAÇÃO EXISTENTE	
CURVAS DE NÍVEL	-----
DIREÇÃO DAS ÁGUAS PLUVIAIS (DRENAÇÃO SUPERFICIAL)	-----



PROJETO DE PAVIMENTAÇÃO EM PARALELEPÍEDO  
RUA: ANA MARIA DE MEDEIROS - CONTINUAÇÃO  
CLIENTE: PREFEITURA MUNICIPAL DE SÃO VICENTE  
SÃO VICENTE / RN.

RESP. TÉCNICO:  
**Rosan Marçal de Araújo**  
Resp. Técnico/Eng.º Civil  
CREA 2101873672

PROJETO: PAVIMENTAÇÃO EM PARALELEPÍEDO  
RUA: ANA MARIA DE MEDEIROS - CONTINUAÇÃO  
CLIENTE: PREFEITURA MUNICIPAL DE SÃO VICENTE  
SÃO VICENTE / RN.

ESCALA :Indicada  
VERSÃO: 01  
DATA: Julho / 2023  
DESENHO: George Magno

PRANCHA:  
01 / 01

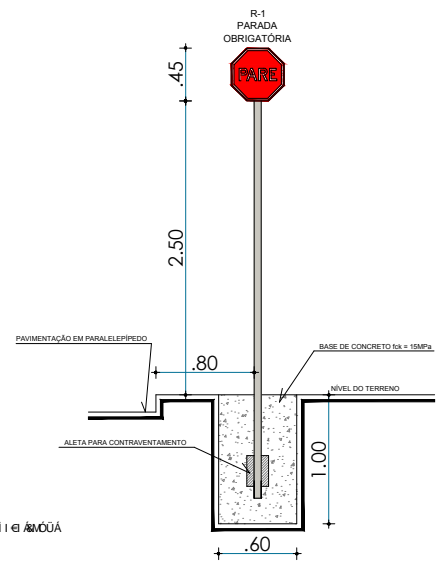
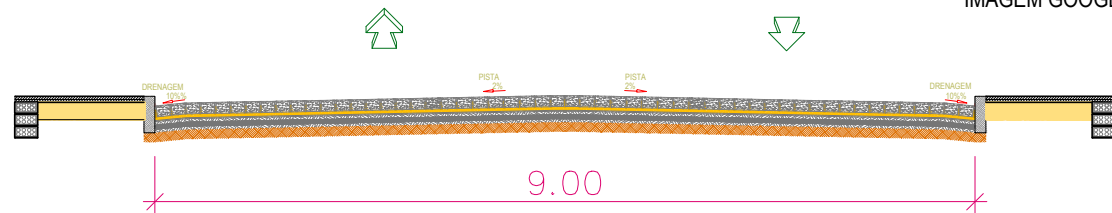
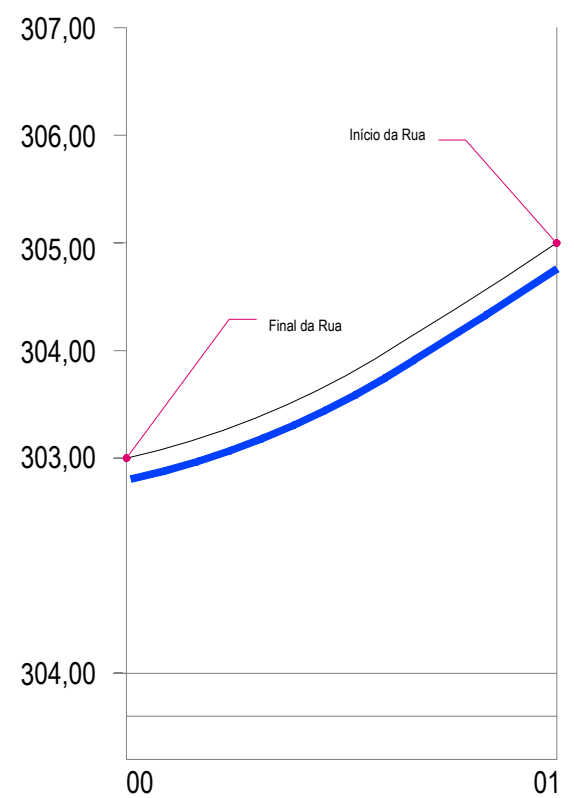
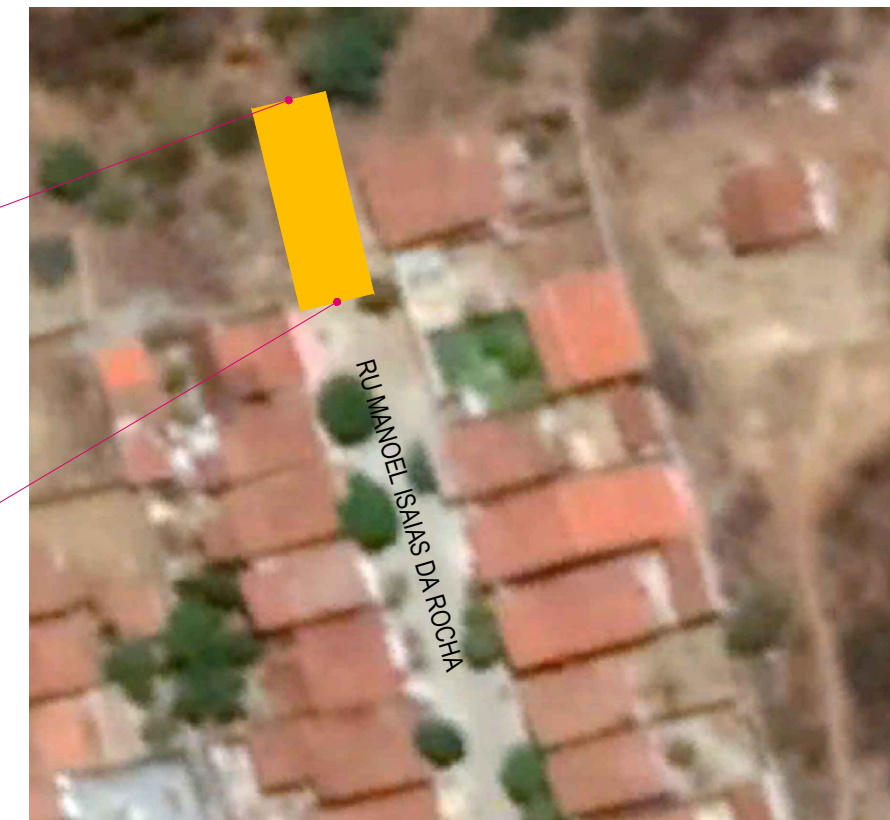
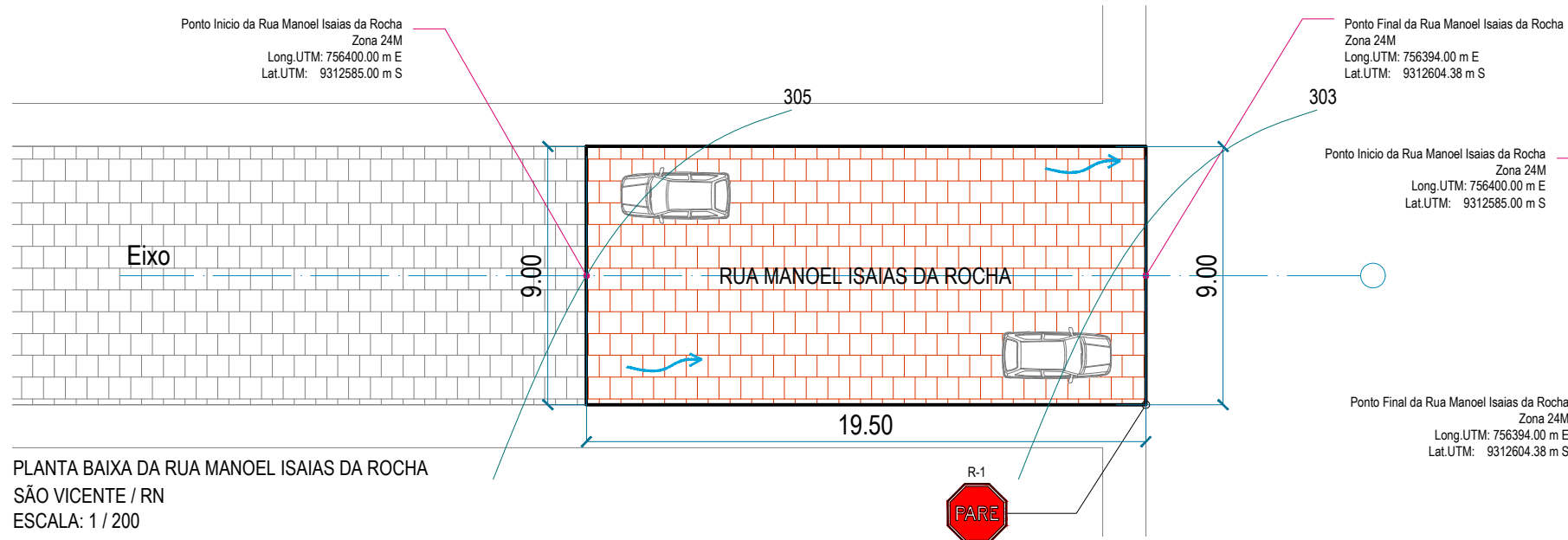

LEGENDA:	Quantidade
A PAVIMENTAR - RUA MANOEL ISAIAS DA ROCHA	175,50 m <sup>2</sup>
MEIO FIO EM PEDRA GRANÍTICA	48,00 m
PAVIMENTAÇÃO EXISTENTE	
CURVAS DE NÍVEL	
DIREÇÃO DAS ÁGUAS PLUVIAIS (DRENAGEM SUPERFICIAL)	



ASSESSORIA E PROJETOS

**ASSESSORIA E PROJETOS**  
CNPJ: 39.973.704/0001-86  
**Rosan Marçal de Araújo**  
Resp. Técnico/Eng.º Civil  
CREA 2101973672

RESP. TÉCNICO:

PROJETO: PAVIMENTAÇÃO EM PARALELEPÍEDO  
RUA: MANOEL ISAIAS DA ROCHA  
CLIENTE: PREFEITURA MUNICIPAL DE SÃO VICENTE  
SÃO VICENTE / RN.

ESCALA :Indicada  
VERSÃO: 01  
DATA: Julho / 2023  
DESENHO: George Magno

PRANCHA:  
01 / 01

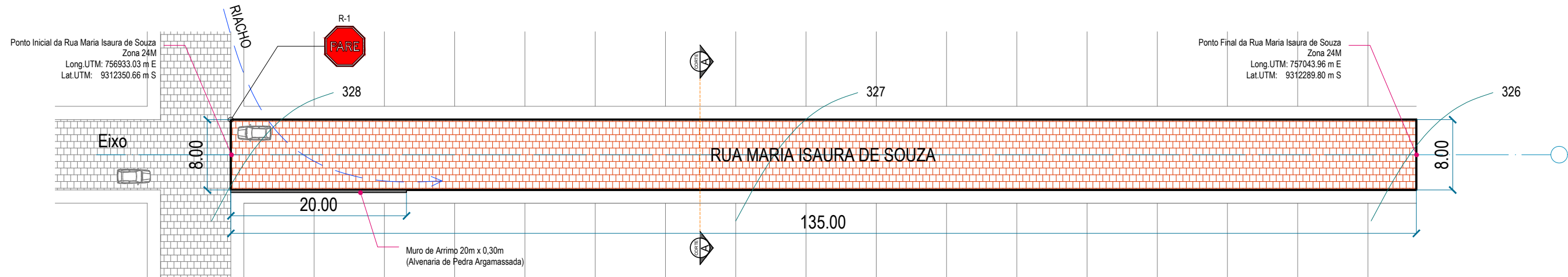

PLANTA BAIXA DA RUA MARIA ISAURA DE SOUZA  
SÃO VICENTE / RN  
ESCALA: 1 / 200

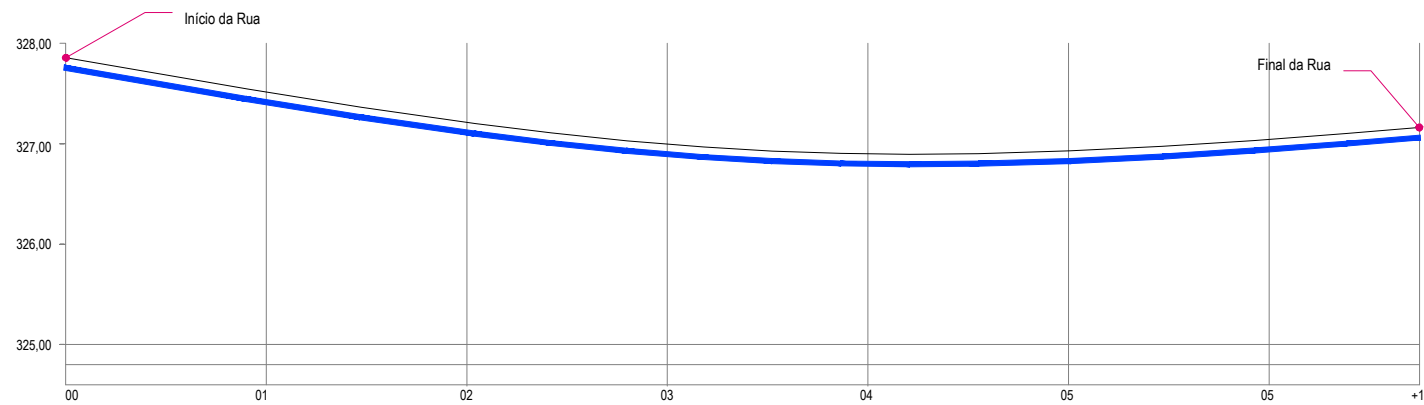

PERFIL LONGITUDINAL DO EIXO DA RUA MARIA ISAURA DE SOUZA  
SÃO VICENTE / RN  
ESCALA: 1 / 75

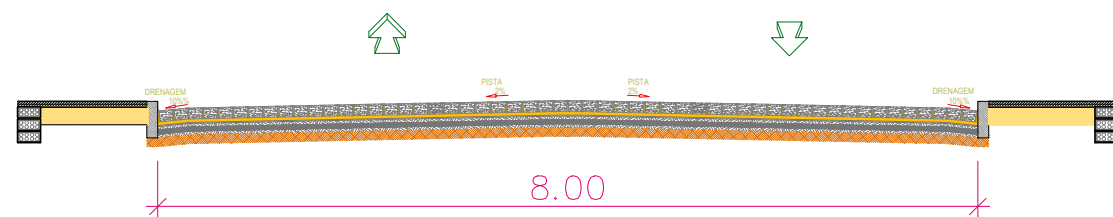

CORTE TRANSVERSAL A-A / RUA PRINCIPAL - RUA MARIA ISAURA DE SOUZA  
SÃO VICENTE / RN  
ESCALA: 1 / 50

Ponto Inicial da Rua Maria Isaura de Souza  
Zona 24M  
Long.UTM: 756933.03 m E  
Lat.UTM: 9312350.66 m S

Ponto Final da Rua Maria Isaura de Souza  
Zona 24M  
Long.UTM: 757043.96 m E  
Lat.UTM: 9312289.80 m S

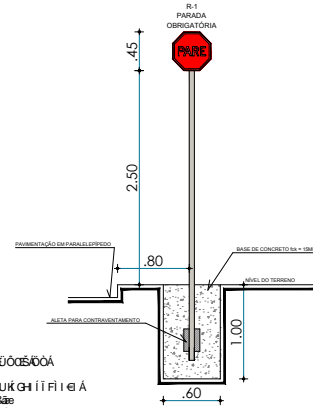

PLANTA DE LOCALIZAÇÃO RUA MARIA ISAURA DE SOUZA  
SÃO VICENTE / RN  
IMAGEM GOOGLE EARTH PRO.

LEGENDA:	Quantidade
A PAVIMENTAR - RUA MARIA ISAURA DE SOUZA	1.080,00 m <sup>2</sup>
MEIO FIO EM PEDRA GRANÍTICA	238,00 m
PAVIMENTAÇÃO EXISTENTE	
CURVAS DE NÍVEL	
DIREÇÃO DAS ÁGUAS PLUVIAIS (DRENAGEM SUPERFICIAL)	



UNIVERSIDADE FEDERAL DO RIO GRANDE DO NORTE

ROSAN MARÇAL DE ARAÚJO

RESP. TÉCNICO:

ASSESSORIA  
E PROJETOS / CNPJ:  
39.973.704/0001-86

**Rosan Marçal de Araújo**  
Resp. Técnico/Eng<sup>o</sup> Civil  
CREA 2101873672

PROJETO: PAVIMENTAÇÃO EM PARALELEPÍEDO DA  
RUA MARIA ISAURA DE SOUZA  
CLIENTE: PREFEITURA MUNICIPAL DE SÃO VICENTE  
SÃO VICENTE / RN.

ESCALA :Indicada  
VERSÃO: 01  
DATA: Julho / 2023  
DESENHO: George Magno

PRANCHA:  
01 / 01

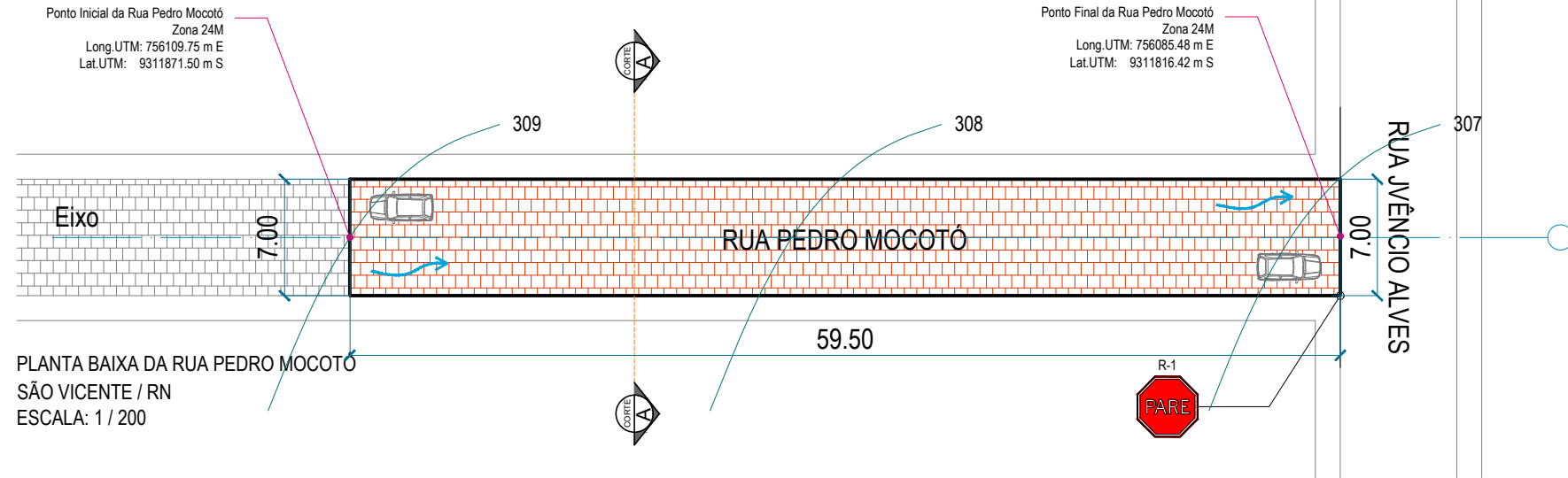

PLANTA DE LOCALIZAÇÃO RUA PEDRO MOCOTÓ  
SÃO VICENTE / RN  
IMAGEM GOOGLE EARTH PRO.

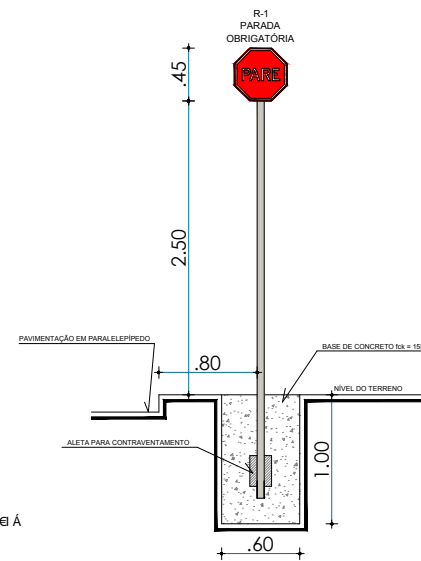
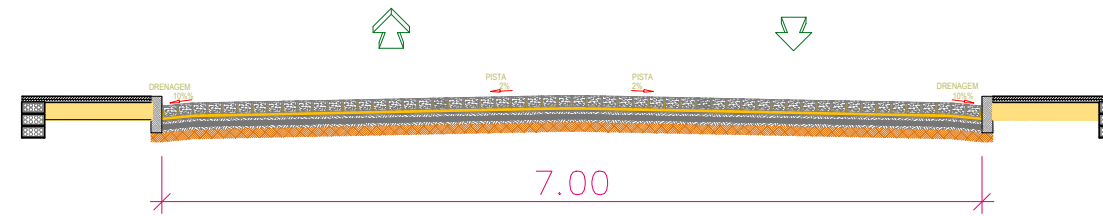
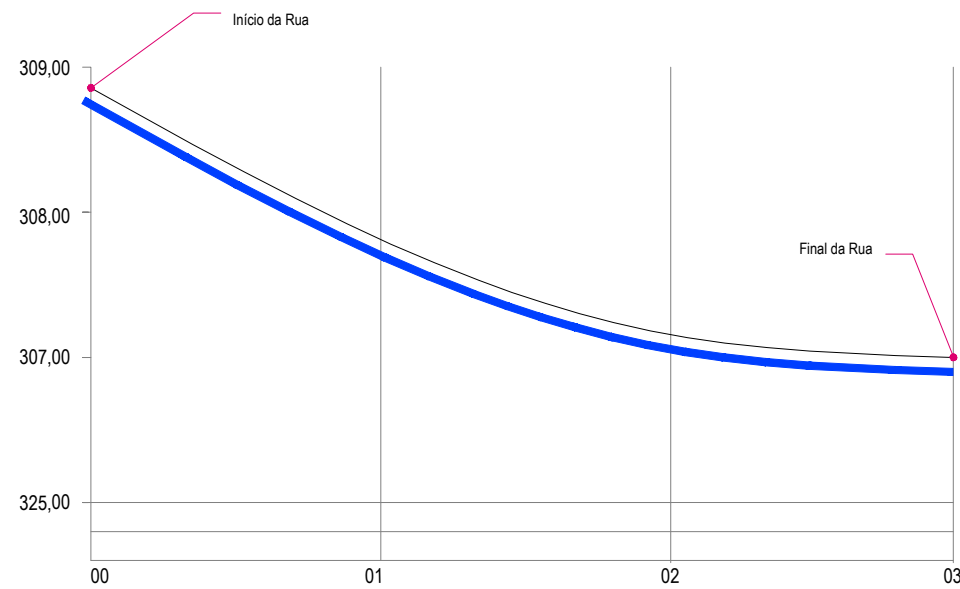

LEGENDA:	Quantidade
A PAVIMENTAR - RUA PEDRO MOCOTÓ	416,50 m <sup>2</sup>
MEIO FIO EM PEDRA GRANÍTICA	126,00 m
PAVIMENTAÇÃO EXISTENTE	
CURVAS DE NÍVEL	
DIREÇÃO DAS ÁGUAS PLUVIAIS (DRENAGEM SUPERFICIAL)	



OS PROJETOS DE ENGENHARIA CIVIL E ARQUITETURA SÃO ELABORADOS DE ACORDO COM AS NORMAS TÉCNICAS DE ENGENHARIA CIVIL E ARQUITETURA DO CONSELHO FEDERAL DE ENGENHARIA CIVIL (CONFEA) E DO CONSELHO FEDERAL DE ARQUITETURA (CONFEA).

**ASSESSORIA E PROJETOS** / CNPJ: 39.973.704/0001-86  
**Rosan Marçal de Araújo**  
 Resp. Técnico/Eng.º Civil  
 CREA 2101873672

RESP. TÉCNICO:

PROJETO: PAVIMENTAÇÃO EM PARALELEPÍPEDO  
 RUA: PEDRO MOCOTÓ  
 CLIENTE: PREFEITURA MUNICIPAL DE SÃO VICENTE  
 SÃO VICENTE / RN.

ESCALA :Indicada  
 VERSÃO: 01  
 DATA: Julho / 2023  
 DESENHO: George Magno

PRANCHA:  
 01 / 01

Ponto Inicial da Rua Salustino Pereira de Santana  
Zona 24M  
Long.UTM: 756513,57 m E  
Lat.UTM: 9311576,32 m S

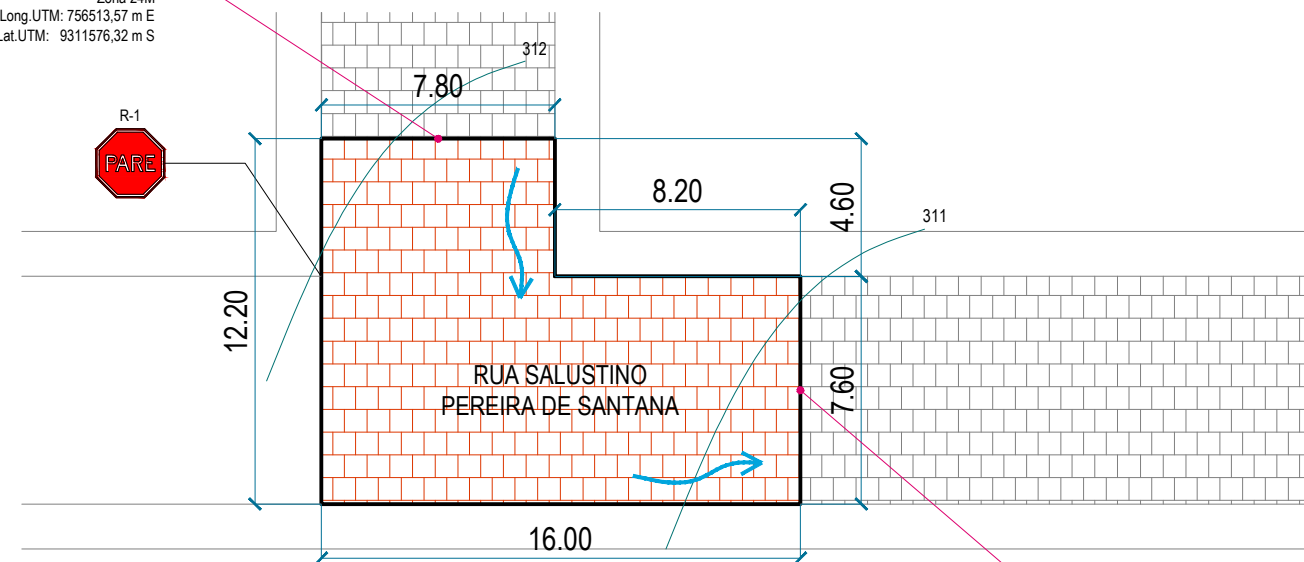

PLANTA BAIXA DA RUA SALUSTINO PEREIRA DE SANTANA  
SÃO VICENTE / RN  
ESCALA: 1 / 200

Ponto Final da Rua Salustino Pereira de Santana  
Zona 24M  
Long.UTM: 756521,76 m E  
Lat.UTM: 9311559,17 m S

Ponto Inicial da Rua Salustino Pereira de Santana  
Zona 24M  
Long.UTM: 756513,57 m E  
Lat.UTM: 9311576,32 m S

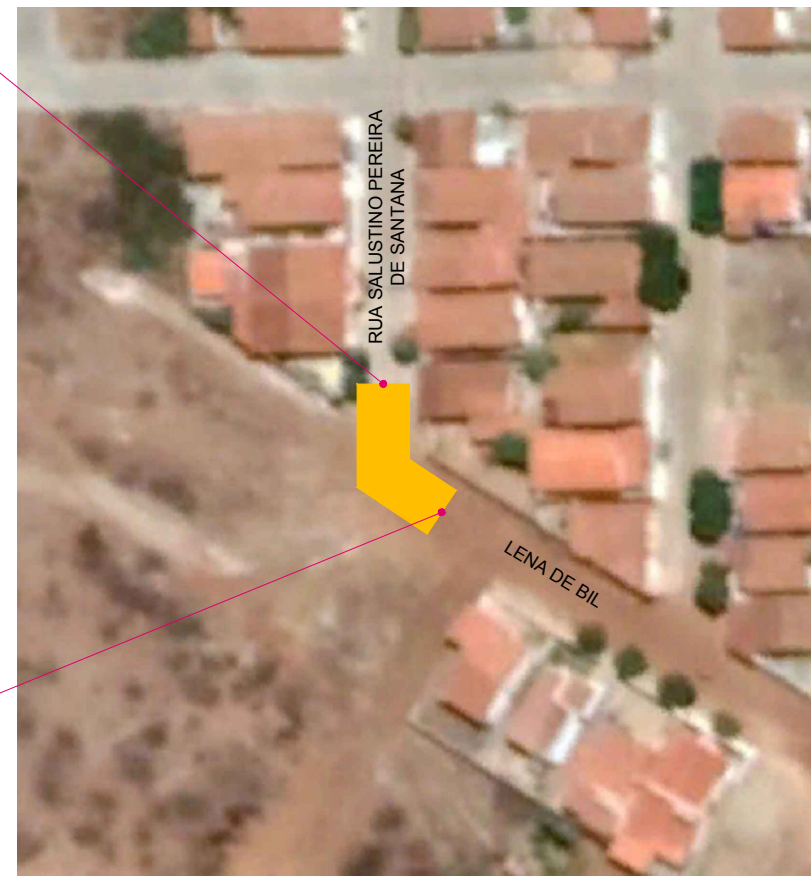

PLANTA DE LOCALIZAÇÃO - RUA SALUSTINO PEREIRA DE SANTANA  
SÃO VICENTE / RN  
IMAGEM GOOGLE EARTH PRO.

Ponto Final da Rua Salustino Pereira de Santana  
Zona 24M  
Long.UTM: 756521,76 m E  
Lat.UTM: 9311559,17 m S

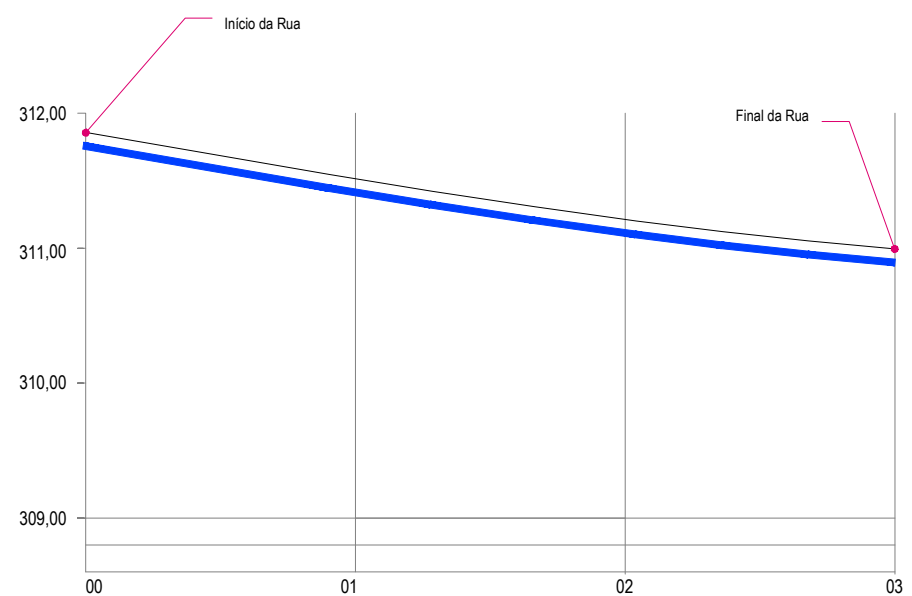

PERFIL LONGITUDINAL DO EIXO DA RUA SALUSTINO PEREIRA DE SANTANA  
SÃO VICENTE / RN  
ESCALA: 1 / 75

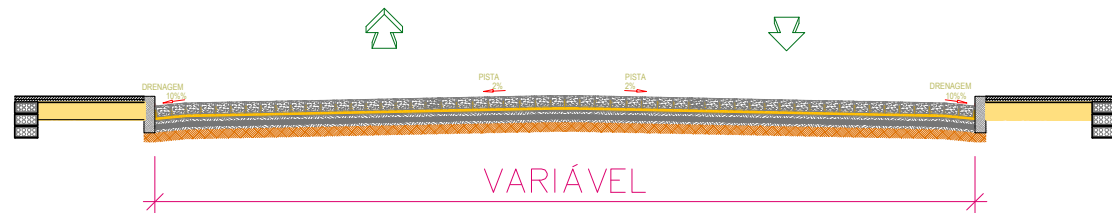

CORTE TRANSVERSAL A-A / RUA PRINCIPAL - RUA SALUSTINO PEREIRA DE SANTANA  
SÃO VICENTE / RN  
ESCALA: 1 / 50

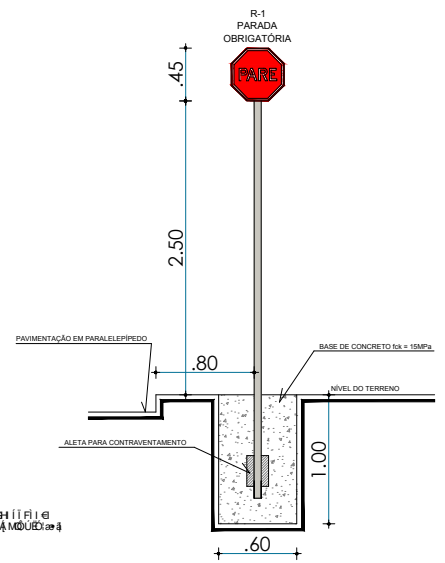

LEGENDA:	Quantidade
A PAVIMENTAR - RUA SALUSTINO PEREIRA DE SANTANA	147,70 m <sup>2</sup>
MEIO FIO EM PEDRA GRANÍTICA	40,60 m
PAVIMENTAÇÃO EXISTENTE	
CURVAS DE NÍVEL	-----
DIREÇÃO DAS ÁGUAS PLUVIAIS (DRENAGEM SUPERFICIAL)	-----



ASSESSORIA E PROJETOS

**ASSESSORIA E PROJETOS** / CNPJ: 39.973.704/0001-86  
**Rosan Marçal de Araújo**  
Resp. Técnico/Eng.º Civil  
CREA 2101873672

RESP. TÉCNICO:

PROJETO: PAVIMENTAÇÃO EM PARALELEPÍEDO  
RUA: RUA SALUSTINO PEREIRA DE SANTANA  
CLIENTE: PREFEITURA MUNICIPAL DE SÃO VICENTE  
SÃO VICENTE / RN.

ESCALA :Indicada  
VERSÃO: 01  
DATA: Julho / 2023  
DESENHO: George Magno

PRANCHA:  
01 / 01

Ponto Final da Rua Ver. Valdemar Rodrigues de Araújo  
Zona 24M  
Long.UTM: 755948.81 m E  
Lat.UTM: 9312269.74 m S

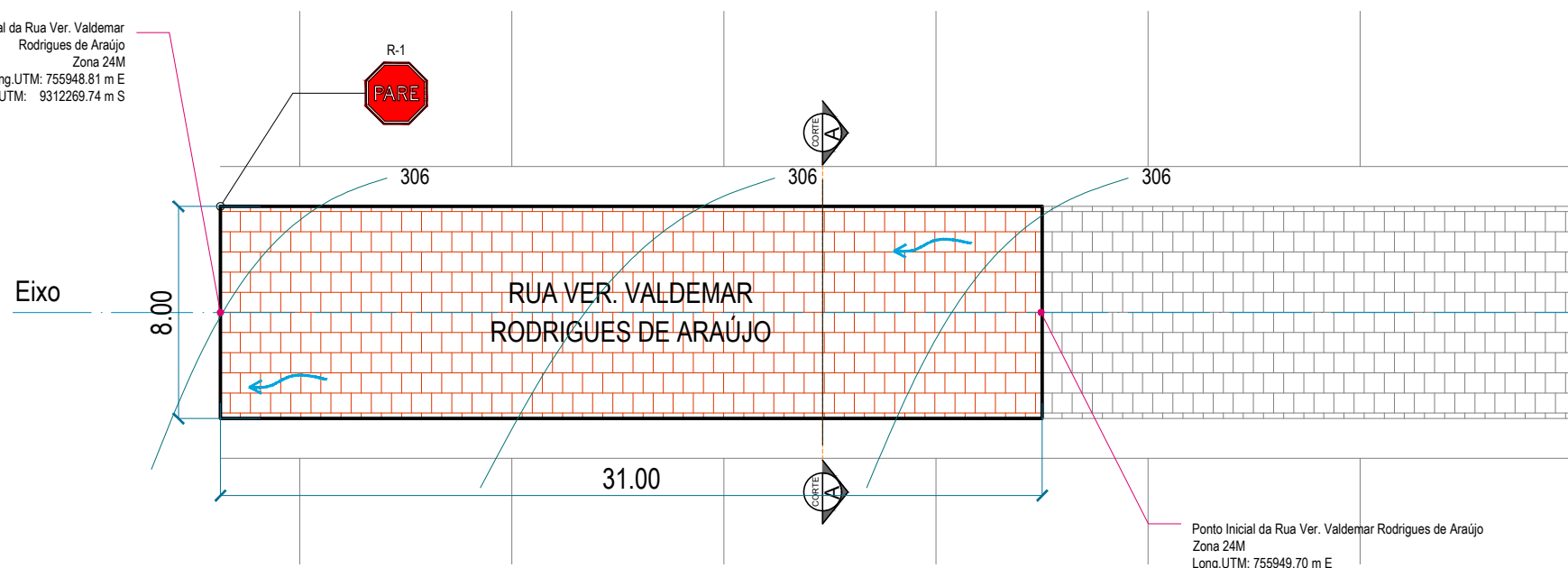

PLANTA BAIXA DA RUA VER. VALDEMAR RODRIGUES DE ARAÚJO  
SÃO VICENTE / RN  
ESCALA: 1 / 200

Ponto Final da Rua Ver. Valdemar Rodrigues de Araújo  
Zona 24M  
Long.UTM: 755948.81 m E  
Lat.UTM: 9312269.74 m S

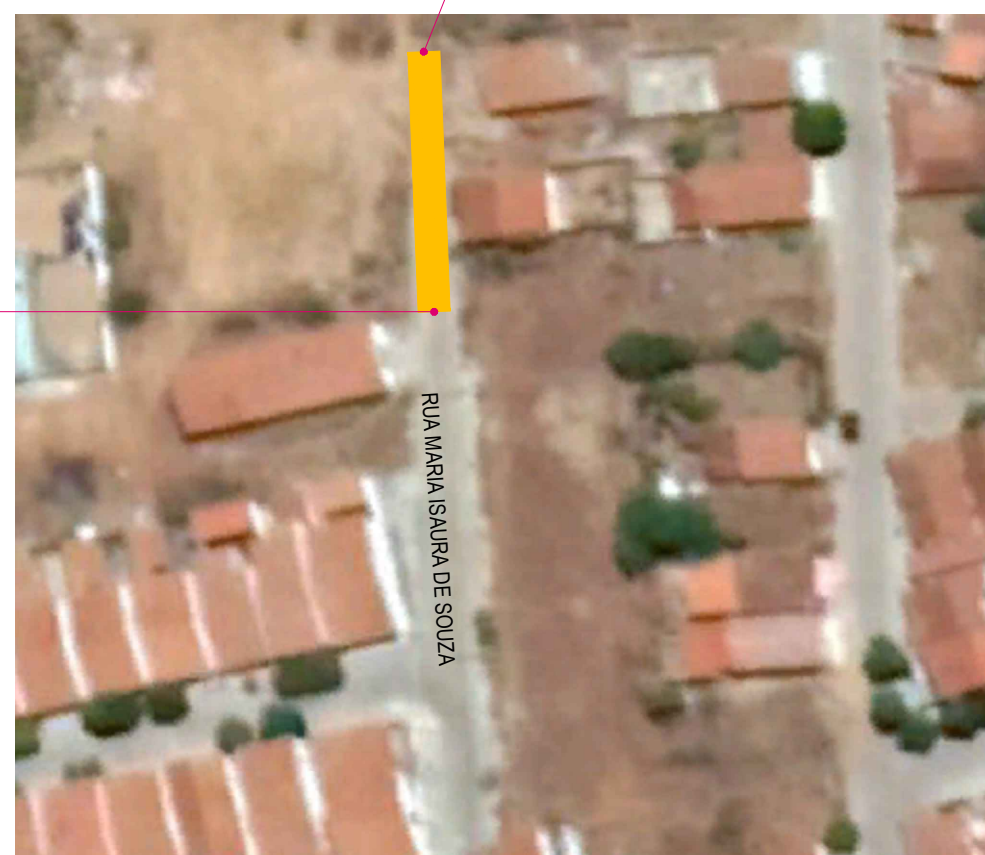

PLANTA DE LOCALIZAÇÃO VALDEMAR RODRIGUES DE ARAÚJO  
SÃO VICENTE / RN  
IMAGEM GOOGLE EARTH PRO.

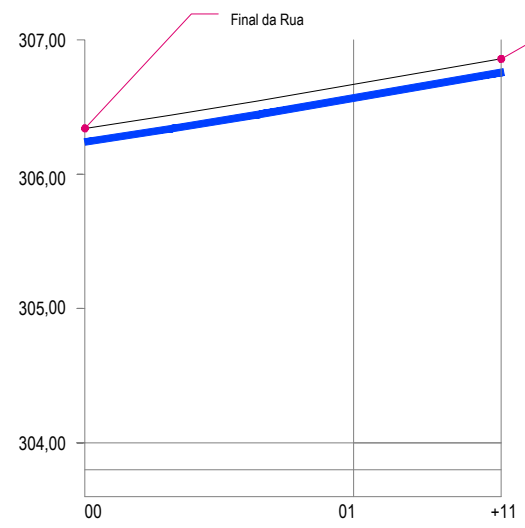

VER. PERFIL LONGITUDINAL DO EIXO DA VALDEMAR RODRIGUES DE ARAÚJO  
SÃO VICENTE / RN  
ESCALA: 1 / 75

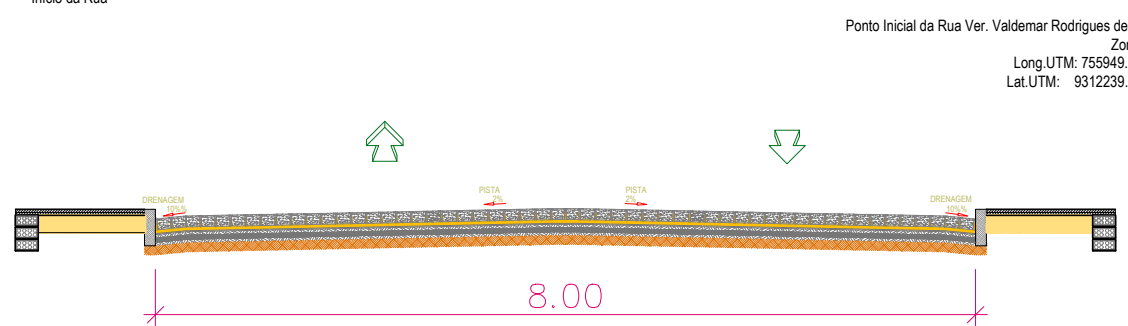

CORTE TRANSVERSAL A-A / RUA PRINCIPAL - VER. VALDEMAR RODRIGUES DE ARAÚJO  
SÃO VICENTE / RN  
ESCALA: 1 / 50

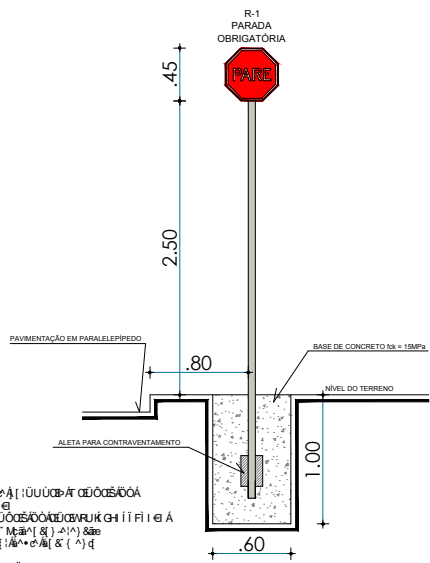

UNIVERSIDADE FEDERAL DO RIO GRANDE DO NORTE

UNIVERSIDADE FEDERAL DO RIO GRANDE DO NORTE



ASSESSORIA E PROJETOS / CNPJ: 39.973.704/0001-86  
Rosan Marçal de Araújo  
Resp. Técnico/Engº Civil  
CREA 2101873672

RESP. TÉCNICO:

PROJETO: PAVIMENTAÇÃO EM PARALELEPÍPEDO DA RUA: VER. VALDEMAR RODRIGUES DE ARAÚJO  
CLIENTE: PREFEITURA MUNICIPAL DE SÃO VICENTE  
SÃO VICENTE / RN.

ESCALA :Indicada  
VERSÃO: 01  
DATA: Julho / 2023  
DESENHO: George Magno

PRANCHA: 01 / 01

LEGENDA:	Quantidade
A PAVIMENTAR - VER. VALDEMAR RODRIGUES DE ARAÚJO	248,00 m²
MEIO FIO EM PEDRA GRANÍTICA	70,00 m
PAVIMENTAÇÃO EXISTENTE	
CURVAS DE NÍVEL	
DIREÇÃO DAS ÁGUAS PLUVIAIS (DRENAGEM SUPERFICIAL)	

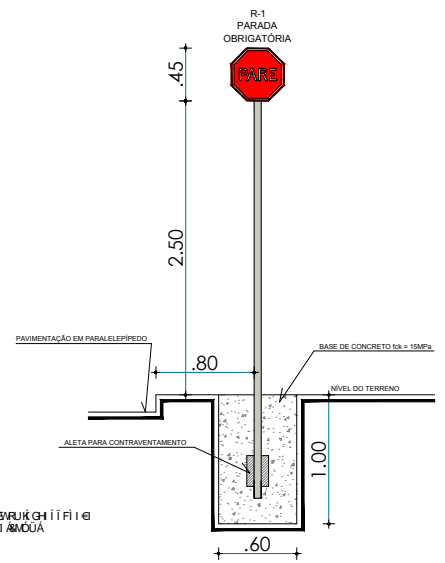
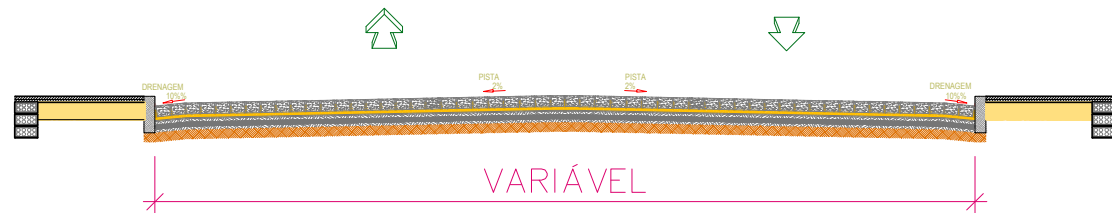
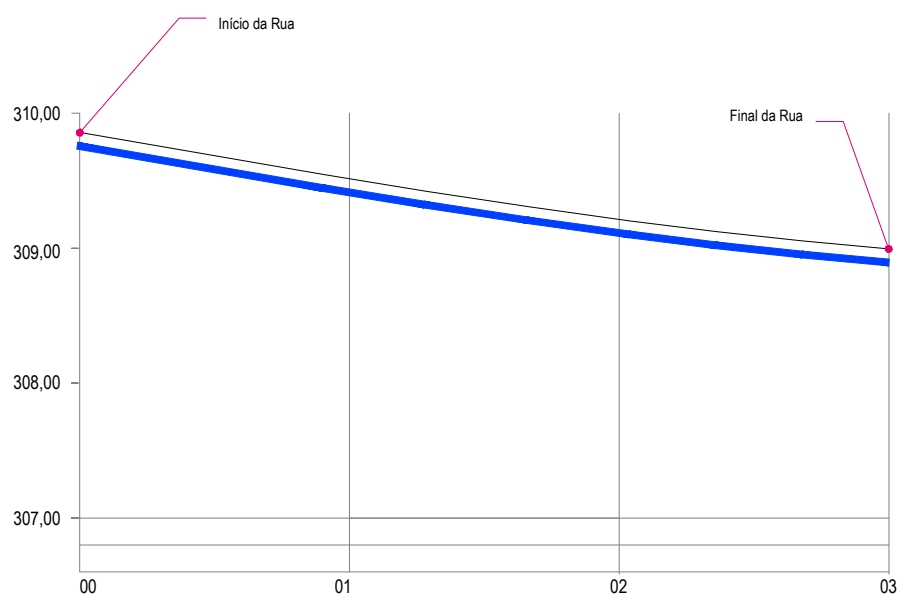
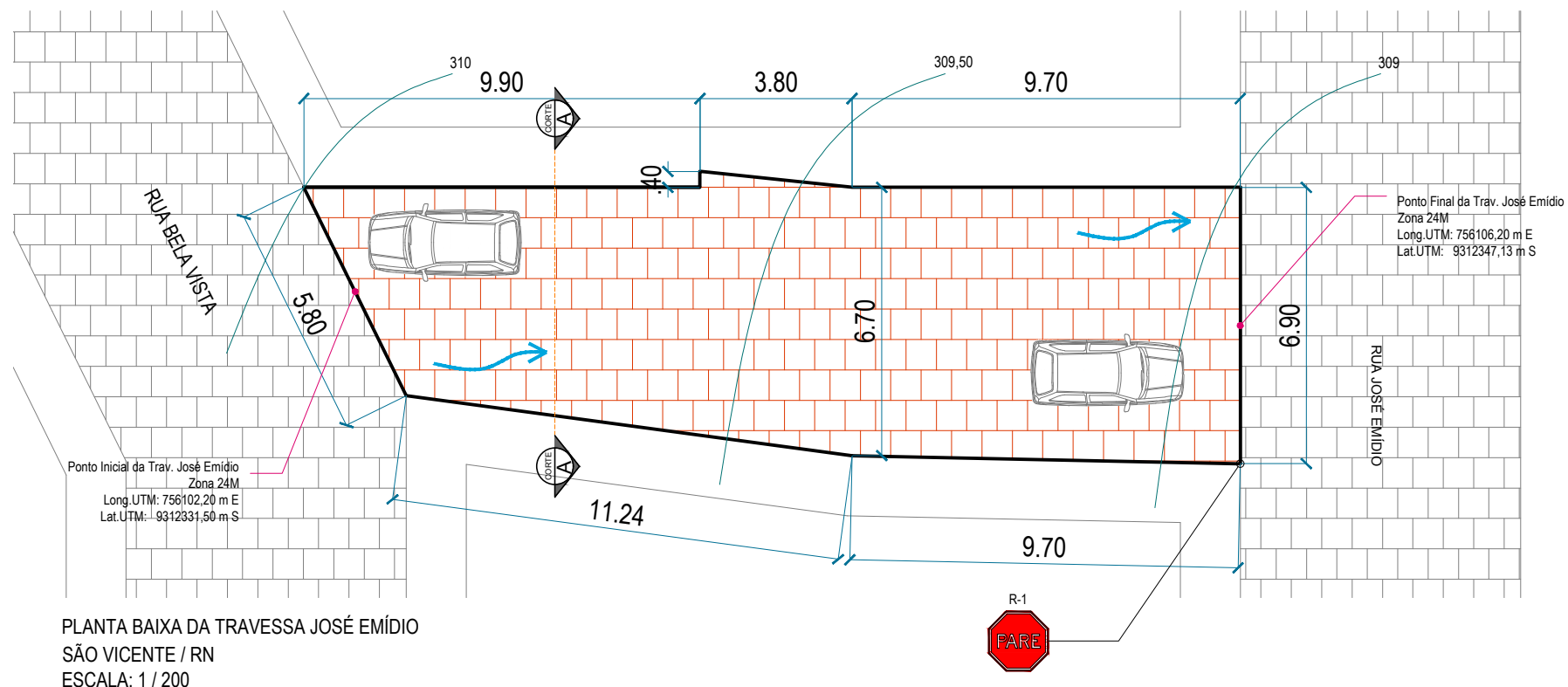

LEGENDA:	Quantidade
A PAVIMENTAR - TRAV. JOSÉ EMÍDIO	139,66 m <sup>2</sup>
MEIO FIO EM PEDRA GRANÍTICA	44,24 m
PAVIMENTAÇÃO EXISTENTE	
CURVAS DE NÍVEL	-----
DIREÇÃO DAS ÁGUAS PLUVIAIS (DRENAGEM SUPERFICIAL)	-----



UNIVERSIDADE FEDERAL DO RIO DE JANEIRO  
INSTITUTO DE ARQUITETURA E URBANISMO  
CURSO DE GRADUAÇÃO EM ARQUITETURA E URBANISMO  
PROFESSOR ASSOCIADO  
ROSAN MARÇAL DE ARAÚJO  
RESPOSTA TÉCNICA Nº 111/11

**ASSESSORIA / CNPJ:**  
**E PROJETOS** 39.973.704/0001-86  
**Rosan Marçal de Araújo**  
Resp. Técnico/Eng.º Civil  
CREA 2101873672

RESP. TÉCNICO:

PROJETO: PAVIMENTAÇÃO EM PARALELEPÍEDO  
RUA: TRAV. JOSÉ EMÍDIO  
CLIENTE: PREFEITURA MUNICIPAL DE SÃO VICENTE  
SÃO VICENTE / RN.

ESCALA :Indicada  
VERSÃO: 01  
DATA: Julho / 2023  
DESENHO: George Magno

PRANCHA:  
01 / 01



**ESTADO DO RIO GRANDE DO NORTE  
PREFEITURA MUNICIPAL DE SÃO VICENTE**

Praça Joaquim Araújo Filho, 84 – Centro - CEP – 59.340-000  
CGC-MF – 08.308.470/0001-29



**ANÁLISE DE RISCO**

**Obra: PAVIMENTAÇÃO DE DIVERSAS RUAS: MARIA IZAURA DE SOUZA, ANA MARIA DE MEDEIROS, PEDRO MOCOTÓ, VEREADOR VALDEMAR RODRIGUES DE ARAÚJO, MANOEL ISAIAS DA ROCHA, SALUSTINO PEREIRA DE SANTANA E TRAVESSA JOSÉ EMÍDIO.**

**LOCAL: São Vicente – RN**

**Data: 12/11/2024**

A análise de risco em um projeto de pavimentação com paralelepípedos envolve a identificação e avaliação dos potenciais riscos que podem afetar o andamento da obra, a segurança dos trabalhadores, a durabilidade da pavimentação e a qualidade do resultado final. Ela deve ser feita de forma sistemática e incluir aspectos técnicos, operacionais e ambientais. A seguir, abordo as principais etapas e riscos associados à pavimentação com paralelepípedos:

**1. Identificação de Riscos**

Os principais riscos no processo de pavimentação com paralelepípedos podem ser divididos nas seguintes categorias:

**a) Riscos Operacionais**

- Risco de acidentes durante o manuseio dos paralelepípedos: O transporte, manuseio e disposição dos paralelepípedos exigem o uso de maquinário pesado e podem envolver movimentos de carregamento manual. Isso aumenta o risco de acidentes, como quedas de materiais ou lesões por esforço físico.

GRAU: LEVE

- Máquinas e Equipamentos: O uso de equipamentos como retroescavadeiras, motoniveladoras, rolos compactadores e vibradores pode gerar riscos, como acidentes de trabalho, quedas de objetos ou lesões causadas por máquinas desreguladas ou mal operadas.

GRAU: MÉDIO

- Conduta dos Trabalhadores: Riscos relacionados à falta de treinamento adequado ou negligência nas práticas de segurança podem levar a acidentes.

GRAU: LEVE

**b) Riscos Ambientais**

- Desmatamento ou alterações na vegetação: Caso a pavimentação seja realizada em áreas com vegetação nativa, há o risco de impactos ambientais relacionados ao desmatamento ou alteração de ecossistemas locais.

GRAU: LEVE



## ESTADO DO RIO GRANDE DO NORTE PREFEITURA MUNICIPAL DE SÃO VICENTE

Praça Joaquim Araújo Filho, 84 – Centro - CEP – 59.340-000  
CGC-MF – 08.308.470/0001-29



- Drenagem inadequada: Em projetos de pavimentação, se o sistema de drenagem não for bem planejado, pode ocorrer o acúmulo de água na superfície, o que pode levar a inundações ou danos à infraestrutura.

GRAU: LEVE

### c) Riscos Estruturais

- Assentamento desigual dos paralelepípedos: A pavimentação inadequada pode levar ao aparecimento de desníveis e buracos, comprometendo a qualidade do pavimento e aumentando o risco de acidentes, como quedas de pedestres e danos em veículos.

GRAU: LEVE

- Falhas nos materiais: O uso de paralelepípedos de baixa qualidade ou fora das especificações técnicas pode comprometer a durabilidade do pavimento.

GRAU: LEVE

Comprometimento da fundação: A base ou fundação do pavimento precisa ser bem compactada e nivelada. Caso contrário, a pavimentação pode ceder, formando buracos ou fissuras.

GRAU: LEVE

### d) Riscos Climáticos

- Condições climáticas adversas: A pavimentação deve ser evitada em períodos de chuva intensa, pois a água pode prejudicar a compactação do solo e dos materiais. A chuva também pode levar à erosão da fundação ou afetar a aderência dos paralelepípedos.

GRAU: LEVE

## 2. Avaliação de Riscos

A avaliação de riscos deve considerar a probabilidade de ocorrência de cada risco e o impacto que ele pode ter na obra e na segurança. Algumas perguntas a serem feitas durante essa avaliação incluem:

- Probabilidade: Qual é a probabilidade de o risco ocorrer? Isso pode ser avaliado com base em dados históricos de projetos semelhantes.

- Impacto: Qual é a gravidade do impacto se o risco ocorrer? Por exemplo, um acidente grave com o uso de maquinário pode ter impactos mais sérios do que a falha de um único paralelepípedo.

- Controlabilidade: O risco pode ser mitigado ou controlado? Como, por exemplo, com o uso de técnicas de treinamento e equipamentos de segurança.

## 3. Mitigação de Riscos

Para cada risco identificado, devem ser planejadas ações de mitigação. Algumas estratégias incluem:



**ESTADO DO RIO GRANDE DO NORTE  
PREFEITURA MUNICIPAL DE SÃO VICENTE**

Praça Joaquim Araújo Filho, 84 – Centro - CEP – 59.340-000  
CGC-MF – 08.308.470/0001-29



**a) Riscos Operacionais**

- Treinamento contínuo: Capacitar os trabalhadores sobre o manuseio seguro dos paralelepípedos, operação de máquinas e medidas de segurança no trabalho.
- Equipamentos de proteção: Garantir que todos os trabalhadores utilizem os Equipamentos de Proteção Individual (EPIs), como capacetes, luvas, botas, óculos de proteção e coletes refletivos.
- Manutenção preventiva de máquinas: Garantir que os equipamentos de construção sejam regularmente inspecionados e mantidos em bom estado de funcionamento.

**b) Riscos Ambientais**

- Análise ambiental: Antes do início da obra, realizar uma análise ambiental detalhada para identificar a necessidade de preservação de áreas de vegetação e garantir que a obra não gere impactos ambientais negativos.
- Planejamento de drenagem: Projetar um sistema de drenagem eficiente para evitar o acúmulo de água e garantir a integridade do pavimento.

**c) Riscos Estruturais**

- Controle de qualidade dos materiais: Verificar a qualidade dos paralelepípedos e dos materiais utilizados na fundação, como brita e areia, garantindo que atendam às especificações técnicas.
- Uso de tecnologia no controle de assentamento: Utilizar técnicas como o uso de niveladores automáticos ou sistemas de medição a laser para garantir que os paralelepípedos sejam assentados de forma uniforme.
- Compactação adequada: Realizar o processo de compactação corretamente em cada camada de fundação para evitar o assentamento desigual do pavimento.

**d) Riscos Climáticos**

- Previsão do tempo: Planejar as obras com base em previsões meteorológicas para evitar períodos chuvosos. Se houver previsão de chuva, pode ser necessário interromper temporariamente a obra.

GRAU: LEVE

- Controle de drenagem temporária: Durante a execução da pavimentação, instalar sistemas temporários de drenagem para evitar que a água danifique o trabalho realizado.

GRAU: LEVE



**ESTADO DO RIO GRANDE DO NORTE  
PREFEITURA MUNICIPAL DE SÃO VICENTE**

Praça Joaquim Araújo Filho, 84 – Centro - CEP – 59.340-000  
CGC-MF – 08.308.470/0001-29



#### 4. Monitoramento e Acompanhamento

Após a execução da pavimentação, é fundamental realizar o monitoramento contínuo do pavimento para identificar qualquer sinal de falha precoce, como trincas, afundamentos ou desníveis. Isso inclui inspeções periódicas e manutenção preventiva.

**Conclusão:** *A análise de risco na pavimentação com paralelepípedos deve ser abrangente, considerando tanto os aspectos técnicos quanto os ambientais e operacionais. A implementação de medidas de controle e mitigação eficazes é essencial para garantir a segurança dos trabalhadores, a qualidade do pavimento e a sustentabilidade da obra.*

São Vicente/RN, 12 de novembro de 2024.





ESTADO DO RIO GRANDE DO NORTE  
**MUNICÍPIO DE SÃO VICENTE** - CNPJ 08.308.470/0001-29  
Praça Joaquim Araújo Filho, 84 - Centro - São Vicente/RN  
Tel.: (84) 3436-0226 | e-mail: [prefsaovicente@yahoo.com.br](mailto:prefsaovicente@yahoo.com.br)

**AENXO II MINUTA DE TERMO DE CONTRATO**  
**Lei nº 14.133, de 1º de abril de 2021**

**CONTRATO Nº XXXXXX**

(Processo Administrativo nº.....)

CONTRATO ADMINISTRATIVO QUE FAZEM ENTRE SI O  
MUNICÍPIO DE SÃO VICENTE/RN E A EMPRESA

.....

O Município de SÃO VICENTE, CNPJ-MF, Nº 08.308.470/0001-29, denominado daqui por diante de CONTRATANTE, representado neste ato pelo(a) Sr.(a) JANE MARIA SOARES DE MEDEIROS, Prefeita Municipal, portadora do CPF nº 031.534.614-06, residente e domiciliada na Rua Senador Agenor Nunes de Maria, 409, Centro, São Vicente/RN, CEP: 59.340-000, doravante denominado CONTRATANTE, e do outro lado a empresa o(a) ....., inscrito(a) no CNPJ/MF sob o nº ....., sediado(a) na ....., em ..... doravante designado CONTRATADO, neste ato representado(a) por ..... (nome e função no contratado), conforme atos constitutivos da empresa **OU** procuração apresentada nos autos, tendo em vista o que consta no Processo nº ..... e em observância às disposições da Lei nº 14.133, de 1º de abril de 2021, e demais legislação aplicável, resolvem celebrar o presente Termo de Contrato, decorrente do Pregão Eletrônico n. .../..., mediante as cláusulas e condições a seguir enunciadas

**CLÁUSULA PRIMEIRA – OBJETO (art. 92, I e II)**

1.1.O objeto do presente instrumento é a ....., nas condições estabelecidas no projeto básico e termo de referência.

1.2.Objeto da contratação:

ITEM	ESPECIFICAÇÃO	UNIDADE DE MEDIDA	QUANTIDADE	VALOR UNITÁRIO	VALOR TOTAL
1					

1.3.Vinculam esta contratação, independentemente de transcrição:

1.3.1.O Projeto Básico

1.3.2.O Termo de Referência;

1.3.3.O Edital da Licitação;

1.3.4.A Proposta do contratado;

1.3.5.Eventuais anexos dos documentos supracitados.

1.4.O regime de execução é o de empreitada por preço global.



ESTADO DO RIO GRANDE DO NORTE

**MUNICÍPIO DE SÃO VICENTE** - CNPJ 08.308.470/0001-29

Praça Joaquim Araújo Filho, 84 - Centro - São Vicente/RN

Tel.: (84) 3436-0226 | e-mail: [prefsaovicente@yahoo.com.br](mailto:prefsaovicente@yahoo.com.br)

## **2. CLÁUSULA SEGUNDA – VIGÊNCIA E PRORROGAÇÃO**

2.1. O prazo de vigência da contratação é de ..... contados do(a) ....., na forma do artigo 105 da Lei nº 14.133, de 2021.

2.2. O prazo de vigência será automaticamente prorrogado, independentemente de termo aditivo, quando o objeto não for concluído no período firmado acima, ressalvadas as providências cabíveis no caso de culpa do contratado, previstas neste instrumento.

2.3. Nas eventuais prorrogações contratuais, os custos não renováveis já pagos ou amortizados ao longo do primeiro período de vigência da contratação deverão ser reduzidos ou eliminados como condição para a renovação.

2.4. O contrato não poderá ser prorrogado quando o contratado tiver sido penalizado nas sanções de declaração de inidoneidade ou impedimento de licitar e contratar com poder público, observadas as abrangências de aplicação.

## **3. CLÁUSULA TERCEIRA – MODELOS DE EXECUÇÃO E GESTÃO CONTRATUAIS (art. 92, IV, VII e XVIII)**

3.1. O regime de execução contratual, os modelos de gestão e de execução, assim como os prazos e condições de conclusão, entrega, observação e recebimento do objeto constam no Termo de Referência e projeto básico, anexo a este Contrato.

### **MATRIZ DE RISCO:**

3.2. Constituem riscos a serem suportados pelo contratante e contratado aqueles constantes na ANÁLISE DE RISCO documento integrante do projeto básico anexo a este contrato.

## **4. CLÁUSULA QUARTA – SUBCONTRATAÇÃO**

4.1. Não será admitida a subcontratação do objeto contratual.

## **5. CLÁUSULA QUINTA – PREÇO (art. 92, V)**

5.1. O valor mensal da contratação é de R\$ ..... (.....), perfazendo o valor total de R\$ ..... (.....).

5.2. No valor acima estão incluídas todas as despesas ordinárias diretas e indiretas decorrentes da execução do objeto, inclusive tributos e/ou impostos, encargos sociais, trabalhistas, previdenciários, fiscais e comerciais incidentes, taxa de administração, frete, seguro e outros necessários ao cumprimento integral do objeto da contratação.

## **6. CLÁUSULA SEXTA - PAGAMENTO (art. 92, V e VI)**

6.1. O prazo para pagamento ao contratado e demais condições a ele referentes encontram-se definidos no Termo de Referência, anexo a este Contrato.

## **7. CLÁUSULA SÉTIMA - REAJUSTE (art. 92, V)**

7.1. Os preços inicialmente contratados são fixos e irrevogáveis no prazo de um ano contado da data do orçamento estimado.

7.1.1. O orçamento estimado pela Administração baseou-se nas planilhas referenciais elaboradas com base no SINAPI/SEIFRA do mês 06 (junho) do ano de 2023 (dois mil e vinte e três).

7.2. Após o interregno de um ano, e independentemente de pedido do contratado, os preços iniciais serão reajustados, mediante a aplicação, pelo contratante, do **Índice Nacional de Custo da Construção – M (INCC-M)** exclusivamente para as obrigações iniciadas e concluídas após a ocorrência da anualidade.

7.3. Nos reajustes subsequentes ao primeiro, o interregno mínimo de um ano será contado a partir dos efeitos financeiros do último reajuste.



ESTADO DO RIO GRANDE DO NORTE

**MUNICÍPIO DE SÃO VICENTE** - CNPJ 08.308.470/0001-29

Praça Joaquim Araújo Filho, 84 - Centro - São Vicente/RN

Tel.: (84) 3436-0226 | e-mail: [prefsaovicente@yahoo.com.br](mailto:prefsaovicente@yahoo.com.br)

7.4.No caso de atraso ou não divulgação do(s) índice (s) de reajustamento, o contratante pagará ao contratado a importância calculada pela última variação conhecida, liquidando a diferença correspondente tão logo seja(m) divulgado(s) o(s) índice(s) definitivo(s).

7.4.1.Fica o Contratado obrigado a apresentar memória de cálculo referente ao reajustamento de preços do valor remanescente, sempre que este ocorrer.

7.5.Nas aferições finais, o(s) índice(s) utilizado(s) para reajuste será(ão), obrigatoriamente, o(s) definitivo(s).

7.6.Caso o(s) índice(s) estabelecido(s) para reajustamento venha(m) a ser extinto(s) ou de qualquer forma não possa(m) mais ser utilizado(s), será(ão) adotado(s), em substituição, o(s) que vier(em) a ser determinado(s) pela legislação então em vigor.

7.7.Na ausência de previsão legal quanto ao índice substituto, as partes elegerão novo índice oficial, para reajustamento do preço do valor remanescente, por meio de termo aditivo.

7.8.O reajuste será realizado por apostilamento.

## **8. CLÁUSULA OITAVA - OBRIGAÇÕES DO CONTRATANTE (art. 92, X, XI e XIV)**

8.1.São obrigações do Contratante:

8.2.Exigir o cumprimento de todas as obrigações assumidas pelo Contratado, de acordo com o contrato e seus anexos;

8.3.Receber o objeto no prazo e condições estabelecidas no Termo de Referência

8.4. Fiscalizar a execução do objeto conforme estabelecido no Projeto Básico;

8.5.Notificar o Contratado por escrito da ocorrência de eventuais imperfeições, falhas ou irregularidades constatadas no curso da execução dos serviços/obra, fixando prazo para a sua correção, certificando-se de que as soluções por ele propostas sejam as mais adequadas.

8.6.Notificar o Contratado, por escrito, sobre vícios, defeitos ou incorreções verificadas no objeto fornecido, para que seja por ele substituído, reparado ou corrigido, no total ou em parte, às suas expensas;

8.7.Acompanhar e fiscalizar a execução do contrato e o cumprimento das obrigações pelo Contratado;

8.8.Comunicar a empresa para emissão de Nota Fiscal no que se refere à parcela incontroversa da execução do objeto, para efeito de liquidação e pagamento, quando houver controvérsia sobre a execução do objeto, quanto à dimensão, qualidade e quantidade, conforme o art. 143 da Lei nº 14.133, de 2021;

8.9.Efetuar o pagamento ao Contratado do valor correspondente à execução do objeto, no prazo, forma e condições estabelecidos no presente Contrato e no Termo de Referência;

8.10.Aplicar ao Contratado as sanções previstas na lei e neste Contrato;

8.11.Cientificar o órgão de representação judicial da administração para adoção das medidas cabíveis quando do descumprimento de obrigações pelo Contratado;

8.12.Explicitamente emitir decisão sobre todas as solicitações e reclamações relacionadas à execução do presente Contrato, ressalvados os requerimentos manifestamente impertinentes, meramente protelatórios ou de nenhum interesse para a boa execução do ajuste.

8.12.1. A Administração terá o prazo de 30 (trinta) dias, a contar da data do protocolo do requerimento para decidir, admitida a prorrogação motivada, por igual período.

8.13.Responder eventuais pedidos de reestabelecimento do equilíbrio econômico-financeiro feitos pelo contratado no prazo máximo de 30 (trinta) dias

8.14.Notificar os emitentes das garantias quanto ao início de processo administrativo para apuração de



ESTADO DO RIO GRANDE DO NORTE

**MUNICÍPIO DE SÃO VICENTE** - CNPJ 08.308.470/0001-29

Praça Joaquim Araújo Filho, 84 - Centro - São Vicente/RN

Tel.: (84) 3436-0226 | e-mail: [prefsaovicente@yahoo.com.br](mailto:prefsaovicente@yahoo.com.br)

descumprimento de cláusulas contratuais.

8.15. Comunicar o Contratado na hipótese de posterior alteração do projeto pelo Contratante, no caso do art. 93, §2º, da Lei nº 14.133, de 2021.

8.16. Fornecer por escrito as informações necessárias para o desenvolvimento dos serviços objeto do contrato.

8.17. Realizar avaliações periódicas da qualidade dos serviços, após seu recebimento.

8.18. Exigir do Contratado que providencie a seguinte documentação como condição indispensável para o recebimento definitivo de objeto, quando for o caso:

a) "as built", elaborado pelo responsável por sua execução;

8.19. Arquivar, entre outros documentos, de projetos, "as built", especificações técnicas, orçamentos, termos de recebimento, contratos e aditamentos, relatórios de inspeções técnicas após o recebimento do serviço e notificações expedidas.

8.20. Assegurar que o ambiente de trabalho, inclusive seus equipamentos e instalações, apresentem condições adequadas ao cumprimento, pelo Contratado, das normas de segurança e saúde no trabalho, quando o serviço for executado em suas dependências, ou em local por ela designado.

8.21. Não responder por quaisquer compromissos assumidos pelo Contratado com terceiros, ainda que vinculados à execução do contrato, bem como por qualquer dano causado a terceiros em decorrência de ato do Contratado, de seus empregados, prepostos ou subordinados.

8.22. Previamente à expedição da ordem de serviço, verificar pendências, liberar áreas e/ou adotar providências cabíveis para a regularidade do início da sua execução.

## **9. CLÁUSULA NONA - OBRIGAÇÕES DO CONTRATADO (art. 92, XIV, XVI e XVII)**

9.1. O Contratado deve cumprir todas as obrigações constantes deste Contrato e de seus anexos, assumindo como exclusivamente seus os riscos e as despesas decorrentes da boa e perfeita execução do objeto, observando, ainda, as obrigações a seguir dispostas:

9.2. Manter preposto aceito pela Administração no local do serviço/obra para representá-lo na execução do contrato.

9.2.1. A indicação ou a manutenção do preposto da empresa poderá ser recusada pelo órgão ou entidade, desde que devidamente justificada, devendo a empresa designar outro para o exercício da atividade.

9.3. Atender às determinações regulares emitidas pelo fiscal do contrato ou autoridade superior (art. 137, II) e prestar todo esclarecimento ou informação por eles solicitados;

9.4. Alocar os empregados necessários ao perfeito cumprimento das cláusulas deste contrato, com habilitação e conhecimento adequados, fornecendo os materiais, equipamentos, ferramentas e utensílios demandados, cuja quantidade, qualidade e tecnologia deverão atender às recomendações de boa técnica e a legislação de regência;

9.5. Reparar, corrigir, remover, reconstruir ou substituir, às suas expensas, no total ou em parte, no prazo fixado pelo fiscal do contrato, os serviços nos quais se verificarem vícios, defeitos ou incorreções resultantes da execução ou dos materiais empregados;

9.6. Responsabilizar-se pelos vícios e danos decorrentes da execução do objeto, de acordo com o Código de Defesa do Consumidor (Lei nº 8.078, de 1990), bem como por todo e qualquer dano causado à Administração ou terceiros, não reduzindo essa responsabilidade a fiscalização ou o acompanhamento da execução contratual pelo Contratante, que ficará autorizado a descontar dos pagamentos devidos ou da garantia, caso exigida no edital, o valor correspondente aos danos sofridos;



ESTADO DO RIO GRANDE DO NORTE

**MUNICÍPIO DE SÃO VICENTE** - CNPJ 08.308.470/0001-29

Praça Joaquim Araújo Filho, 84 - Centro - São Vicente/RN

Tel.: (84) 3436-0226 | e-mail: [prefsaovicente@yahoo.com.br](mailto:prefsaovicente@yahoo.com.br)

9.7. Efetuar comunicação ao Contratante, assim que tiver ciência da impossibilidade de realização ou finalização do serviço no prazo estabelecido, para adoção de ações de contingência cabíveis.

9.8. Não contratar, durante a vigência do contrato, cônjuge, companheiro ou parente em linha reta, colateral ou por afinidade, até o terceiro grau, de dirigente do contratante ou do fiscal ou gestor do contrato, nos termos do artigo 48, parágrafo único, da Lei nº 14.133, de 2021;

9.9. Deverá o contratado entregar ao setor responsável pela fiscalização do contrato, até o dia trinta do mês seguinte ao da prestação dos serviços, os seguintes documentos:

- a) prova de regularidade relativa à Seguridade Social;
- b) certidão conjunta relativa aos tributos federais e à Dívida Ativa da União;
- c) certidões que comprovem a regularidade perante a Fazenda Municipal ou Distrital do domicílio ou sede do contratado;
- d) Certidão de Regularidade do FGTS – CRF; e
- e) Certidão Negativa de Débitos Trabalhistas – CNDT;

9.10. Responsabilizar-se pelo cumprimento das obrigações previstas em Acordo, Convenção, Dissídio Coletivo de Trabalho ou equivalentes das categorias abrangidas pelo contrato, por todas as obrigações trabalhistas, sociais, previdenciárias, tributárias e as demais previstas em legislação específica, cuja inadimplência não transfere a responsabilidade ao Contratante;

9.11. Comunicar ao Fiscal do contrato, no prazo de 24 (vinte e quatro) horas, qualquer ocorrência anormal ou acidente que se verifique no local dos serviços/obra.

9.12. Prestar todo esclarecimento ou informação solicitada pelo Contratante ou por seus prepostos, garantindo-lhes o acesso, a qualquer tempo, ao local dos trabalhos, bem como aos documentos relativos à execução do empreendimento.

9.13. Paralisar, por determinação do Contratante, qualquer atividade que não esteja sendo executada de acordo com a boa técnica ou que ponha em risco a segurança de pessoas ou bens de terceiros.

9.14. Promover a guarda, manutenção e vigilância de materiais, ferramentas, e tudo o que for necessário à execução do objeto, durante a vigência do contrato.

9.15. Conduzir os trabalhos com estrita observância às normas da legislação pertinente, cumprindo as determinações dos Poderes Públicos, mantendo sempre limpo o local dos serviços/obra e nas melhores condições de segurança, higiene e disciplina.

9.16. Submeter previamente, por escrito, ao Contratante, para análise e aprovação, quaisquer mudanças nos métodos executivos que fujam às especificações do memorial descritivo ou instrumento congênere.

9.17. Não permitir a utilização de qualquer trabalho do menor de dezesseis anos, exceto na condição de aprendiz para os maiores de quatorze anos, nem permitir a utilização do trabalho do menor de dezoito anos em trabalho noturno, perigoso ou insalubre;

9.18. Manter durante toda a vigência do contrato, em compatibilidade com as obrigações assumidas, todas as condições exigidas para habilitação na licitação;

9.19. Cumprir, durante todo o período de execução do contrato, a reserva de cargos prevista em lei para pessoa com deficiência, para reabilitado da Previdência Social ou para aprendiz, bem como as reservas de cargos previstas na legislação (art. 116);

9.20. Comprovar a reserva de cargos a que se refere a cláusula acima, no prazo fixado pelo fiscal do contrato, com a indicação dos empregados que preencheram as referidas vagas (art. 116, parágrafo único);

9.21. Guardar sigilo sobre todas as informações obtidas em decorrência do cumprimento do contrato;



ESTADO DO RIO GRANDE DO NORTE

**MUNICÍPIO DE SÃO VICENTE** - CNPJ 08.308.470/0001-29

Praça Joaquim Araújo Filho, 84 - Centro - São Vicente/RN

Tel.: (84) 3436-0226 | e-mail: [prefsaovicente@yahoo.com.br](mailto:prefsaovicente@yahoo.com.br)

9.22. Arcar com o ônus decorrente de eventual equívoco no dimensionamento dos quantitativos de sua proposta, inclusive quanto aos custos variáveis decorrentes de fatores futuros e incertos, devendo complementá-los, caso o previsto inicialmente em sua proposta não seja satisfatório para o atendimento do objeto da contratação, exceto quando ocorrer algum dos eventos arrolados no art. 124, II, d, da Lei nº 14.133, de 2021;

9.23. Cumprir, além dos postulados legais vigentes de âmbito federal, estadual ou municipal, as normas de segurança do Contratante;

9.24. Manter os empregados nos horários predeterminados pelo Contratante.

9.25. Apresentar os empregados devidamente identificados por meio de crachá.

9.26. Apresentar ao Contratante, quando for o caso, a relação nominal dos empregados que adentrarão no órgão para a execução do serviço.

9.27. Observar os preceitos da legislação sobre a jornada de trabalho, conforme a categoria profissional.

9.28. Atender às solicitações do Contratante quanto à substituição dos empregados alocados, no prazo fixado pela fiscalização do contrato, nos casos em que ficar constatado descumprimento das obrigações relativas à execução do serviço, conforme descrito nas especificações do objeto.

9.29. Instruir seus empregados quanto à necessidade de acatar as Normas Internas do Contratante.

9.30. Instruir seus empregados a respeito das atividades a serem desempenhadas, alertando-os a não executarem atividades não abrangidas pelo contrato, devendo o Contratado relatar ao Contratante toda e qualquer ocorrência neste sentido, a fim de evitar desvio de função.

9.31. Instruir os seus empregados, quanto à prevenção de incêndios nas áreas do Contratante.

9.32. Adotar as providências e precauções necessárias, inclusive consulta nos respectivos órgãos, se necessário for, a fim de que não venham a ser danificadas as redes hidrossanitárias, elétricas e de comunicação.

9.33. Estar registrada ou inscrita no Conselho Profissional competente, conforme as áreas de atuação previstas no Termo de Referência e/ou projeto básico, em plena validade.

9.34. Obter junto aos órgãos competentes, conforme o caso, as licenças necessárias e demais documentos e autorizações exigíveis, na forma da legislação aplicável.

9.35. Elaborar o Diário de Obra, incluindo diariamente, pelo Engenheiro preposto responsável, as informações sobre o andamento do empreendimento, tais como, número de funcionários, de equipamentos, condições de trabalho, condições meteorológicas, serviços executados, registro de ocorrências e outros fatos relacionados, bem como os comunicados à Fiscalização e situação das atividades em relação ao cronograma previsto.

9.36. Refazer, às suas expensas, os trabalhos executados em desacordo com o estabelecido nas especificações, bem como substituir aqueles realizados com materiais defeituosos ou com vício de construção, pelo prazo de 05 (cinco) anos, contado da data de emissão do Termo de Recebimento Definitivo.

9.37. Cumprir, além dos postulados legais vigentes de âmbito federal, estadual ou municipal, as normas de segurança do Contratante;

9.38. Cumprir todas as disposições normativas acerca da proteção a saúde, segurança e higiene dos empregados, sobretudo os que laboram em serviços de saúde.

9.38.1. A não observância das normas de saúde e segurança do trabalho ensejará a rescisão unilateral do contrato.



ESTADO DO RIO GRANDE DO NORTE

**MUNICÍPIO DE SÃO VICENTE** - CNPJ 08.308.470/0001-29

Praça Joaquim Araújo Filho, 84 - Centro - São Vicente/RN

Tel.: (84) 3436-0226 | e-mail: [prefsaovicente@yahoo.com.br](mailto:prefsaovicente@yahoo.com.br)

9.3.9. Cumprir todas as disposições normativas acerca das normas trabalhistas que versem sobre a saúde, segurança e higiene do meio ambiente laboral (elaboração/implementação PPRA, PCSMO e análise ergonômica do trabalho).

9.39.1. A não observância das normas trabalhistas que versem sobre a saúde, segurança e higiene do meio ambiente laboral, ensejará na rescisão unilateral do contrato

9.40. Responder por qualquer acidente de trabalho na execução dos serviços, por uso indevido de patentes registradas em nome de terceiros, por danos resultantes de defeitos ou incorreções dos serviços ou dos bens do Contratante, de seus funcionários ou de terceiros, ainda que ocorridos em via pública junto ao serviço de engenharia.

9.41. Realizar, conforme o caso, por meio de laboratórios previamente aprovados pela fiscalização e sob suas custas, os testes, ensaios, exames e provas que lhe caibam necessárias ao controle de qualidade dos materiais, serviços e equipamentos a serem aplicados nos trabalhos, conforme procedimento previsto nas especificações.

9.42. Providenciar, conforme o caso, as ligações definitivas das utilidades previstas no projeto bem como atuar junto aos órgãos federais, estaduais e municipais e concessionárias de serviços públicos para a obtenção de licenças e regularização dos serviços e atividades concluídas.

## **10. CLÁUSULA DÉCIMA- OBRIGAÇÕES PERTINENTES À LGPD**

10.1. As partes deverão cumprir a Lei nº 13.709, de 14 de agosto de 2018 (LGPD), quanto a todos os dados pessoais a que tenham acesso em razão do certame ou do contrato administrativo que eventualmente venha a ser firmado, a partir da apresentação da proposta no procedimento de contratação, independentemente de declaração ou de aceitação expressa.

10.2. Os dados obtidos somente poderão ser utilizados para as finalidades que justificaram seu acesso e de acordo com a boa-fé e com os princípios do art. 6º da LGPD.

10.3. É vedado o compartilhamento com terceiros dos dados obtidos fora das hipóteses permitidas em Lei.

10.4. A Administração deverá ser informada no prazo de 5 (cinco) dias úteis sobre todos os contratos de suboperação firmados ou que venham a ser celebrados pelo Contratado.

10.5. Terminado o tratamento dos dados nos termos do art. 15 da LGPD, é dever do contratado eliminá-los, com exceção das hipóteses do art. 16 da LGPD, incluindo aquelas em que houver necessidade de guarda de documentação para fins de comprovação do cumprimento de obrigações legais ou contratuais e somente enquanto não prescritas essas obrigações.

10.6. É dever do contratado orientar e treinar seus empregados sobre os deveres, requisitos e responsabilidades decorrentes da LGPD.

10.7. O Contratado deverá exigir de suboperadores e subcontratados o cumprimento dos deveres da presente cláusula, permanecendo integralmente responsável por garantir sua observância.

10.8. O Contratante poderá realizar diligência para aferir o cumprimento dessa cláusula, devendo o Contratado atender prontamente eventuais pedidos de comprovação formulados.

10.9. O Contratado deverá prestar, no prazo fixado pelo Contratante, prorrogável justificadamente, quaisquer informações acerca dos dados pessoais para cumprimento da LGPD, inclusive quanto a eventual descarte realizado.

10.10. Bancos de dados formados a partir de contratos administrativos, notadamente aqueles que se proponham a armazenar dados pessoais, devem ser mantidos em ambiente virtual controlado, com registro individual rastreável de tratamentos realizados (LGPD, art. 37), com cada acesso, data, horário e registro da finalidade, para efeito de responsabilização, em caso de eventuais omissões, desvios ou abusos.



ESTADO DO RIO GRANDE DO NORTE

**MUNICÍPIO DE SÃO VICENTE** - CNPJ 08.308.470/0001-29

Praça Joaquim Araújo Filho, 84 - Centro - São Vicente/RN

Tel.: (84) 3436-0226 | e-mail: [prefsaovicente@yahoo.com.br](mailto:prefsaovicente@yahoo.com.br)

10.10.1. Os referidos bancos de dados devem ser desenvolvidos em formato interoperável, a fim de garantir a reutilização desses dados pela Administração nas hipóteses previstas na LGPD.

10.11. O contrato está sujeito a ser alterado nos procedimentos pertinentes ao tratamento de dados pessoais, quando indicado pela autoridade competente, em especial a ANPD por meio de opiniões técnicas ou recomendações, editadas na forma da LGPD.

10.12. Os contratos e convênios de que trata o § 1º do art. 26 da LGPD deverão ser comunicados à autoridade nacional.

## **11. CLÁUSULA DÉCIMA PRIMEIRA – GARANTIA DE EXECUÇÃO (art. 92, XII)**

11.1. O contratado apresentará, no prazo máximo de 10 (dez) dias úteis, prorrogáveis por igual período, a critério do contratante, contado da assinatura do contrato, nos moldes do art. 96 da Lei nº 14.133, de 2021, comprovante de prestação de garantia, podendo optar por caução em dinheiro ou títulos da dívida pública ou, ainda, pela fiança bancária, em valor correspondente a correspondente a 5% (cinco por cento) do valor inicial/total/anual do contrato

11.2. Caso utilizada a modalidade de seguro-garantia, a apólice deverá ter validade durante a vigência do contrato e por mais 90 (noventa) dias após término deste prazo de vigência, permanecendo em vigor mesmo que o contratado não pague o prêmio nas datas convenionadas.

11.3. A apólice do seguro garantia deverá acompanhar as modificações referentes à vigência do contrato principal mediante a emissão do respectivo endosso pela seguradora.

11.4. Será permitida a substituição da apólice de seguro-garantia na data de renovação ou de aniversário, desde que mantidas as condições e coberturas da apólice vigente e nenhum período fique descoberto.

11.5. Na hipótese de suspensão do contrato por ordem ou inadimplemento da Administração, o contratado ficará desobrigado de renovar a garantia ou de endossar a apólice de seguro até a ordem de reinício da execução ou o adimplemento pela Administração.

11.6. A garantia assegurará, qualquer que seja a modalidade escolhida, o pagamento de:

11.6.1. prejuízos advindos do não cumprimento do objeto do contrato e do não adimplemento das demais obrigações nele previstas;

11.6.2. multas moratórias e punitivas aplicadas pela Administração à contratada; e

11.6.3. obrigações trabalhistas e previdenciárias de qualquer natureza e para com o FGTS, não adimplidas pelo contratado, quando couber.

11.7. A garantia em dinheiro deverá ser efetuada em favor do contratante, em conta específica da contratada a ser informada pela administração pública municipal.

11.8. Caso a opção seja por utilizar títulos da dívida pública, estes devem ter sido emitidos sob a forma escritural, mediante registro em sistema centralizado de liquidação e de custódia autorizado pelo Banco Central do Brasil, e avaliados pelos seus valores econômicos, conforme definido pelo Ministério competente.

11.9. No caso de garantia na modalidade de fiança bancária, deverá ser emitida por banco ou instituição financeira devidamente autorizada a operar no País pelo Banco Central do Brasil, e deverá constar expressa renúncia do fiador aos benefícios do artigo 827 do Código Civil.

11.10. No caso de alteração do valor do contrato, ou prorrogação de sua vigência, a garantia deverá ser ajustada ou renovada, seguindo os mesmos parâmetros utilizados quando da contratação.

11.11. Se o valor da garantia for utilizado total ou parcialmente em pagamento de qualquer obrigação, o Contratado obriga-se a fazer a respectiva reposição no prazo máximo de 30 (trinta) dias úteis, contados da data em que for notificada.



ESTADO DO RIO GRANDE DO NORTE

**MUNICÍPIO DE SÃO VICENTE** - CNPJ 08.308.470/0001-29

Praça Joaquim Araújo Filho, 84 - Centro - São Vicente/RN

Tel.: (84) 3436-0226 | e-mail: [prefsaovicente@yahoo.com.br](mailto:prefsaovicente@yahoo.com.br)

11.12.O Contratante executará a garantia na forma prevista na legislação que rege a matéria.

11.12.1.O emitente da garantia ofertada pelo contratado deverá ser notificado pelo contratante quanto ao início de processo administrativo para apuração de descumprimento de cláusulas contratuais (art. 137, § 4º, da Lei n.º 14.133, de 2021).

11.12.2.Caso se trate da modalidade seguro-garantia, ocorrido o sinistro durante a vigência da apólice, sua caracterização e comunicação poderão ocorrer fora desta vigência, não caracterizando fato que justifique a negativa do sinistro, desde que respeitados os prazos prescricionais aplicados ao contrato de seguro, nos termos do art. 20 da Circular Susep n° 662, de 11 de abril de 2022.

11.13.Extinguir-se-á a garantia com a restituição da apólice, carta fiança ou autorização para a liberação de importâncias depositadas em dinheiro a título de garantia, acompanhada de declaração do contratante, mediante termo circunstanciado, de que o contratado cumpriu todas as cláusulas do contrato;

11.14.A garantia somente será liberada ou restituída após a fiel execução do contrato ou após a sua extinção por culpa exclusiva da Administração e, quando em dinheiro, será atualizada monetariamente.

11.15.O garantidor não é parte para figurar em processo administrativo instaurado pelo contratante com o objetivo de apurar prejuízos e/ou aplicar sanções à contratada.

11.16.O contratado autoriza o contratante a reter, a qualquer tempo, a garantia, na forma prevista no Edital e neste Contrato.

11.17.A garantia de execução é independente de eventual garantia adicional prevista especificamente no Instrumento convocatório.

## **CLÁUSULA DÉCIMA SEGUNDA – INFRAÇÕES E SANÇÕES ADMINISTRATIVAS (art. 92, XIV)**

12.1.Comete infração administrativa, nos termos da Lei nº 14.133, de 2021, o contratado que:

- a)der causa à inexecução parcial do contrato;
- b)der causa à inexecução parcial do contrato que cause grave dano à Administração ou ao funcionamento dos serviços públicos ou ao interesse coletivo;
- c)der causa à inexecução total do contrato;
- d)ensejar o retardamento da execução ou da entrega do objeto da contratação sem motivo justificado;
- e)apresentar documentação falsa ou prestar declaração falsa durante a execução do contrato;
- f)praticar ato fraudulento na execução do contrato;
- g)comportar-se de modo inidôneo ou cometer fraude de qualquer natureza;
- h)praticar ato lesivo previsto no art. 5º da Lei nº 12.846, de 1º de agosto de 2013.

12.2.Serão aplicadas ao contratado que incorrer nas infrações acima descritas as seguintes sanções:

- i)**Advertência**, quando o contratado der causa à inexecução parcial do contrato, sempre que não se justificar a imposição de penalidade mais grave (art. 156, §2º, da Lei nº 14.133, de 2021);
- ii)**Impedimento de licitar e contratar**, quando praticadas as condutas descritas nas alíneas “b”, “c” e “d” do subitem acima deste Contrato, sempre que não se justificar a imposição de penalidade mais grave (art. 156, § 4º, da Lei nº 14.133, de 2021);
- iii)**Declaração de inidoneidade para licitar e contratar**, quando praticadas as condutas descritas nas alíneas “e”, “f”, “g” e “h” do subitem acima deste Contrato, bem como nas alíneas “b”, “c” e “d”, que justifiquem a imposição de penalidade mais grave (art. 156, §5º, da Lei nº 14.133, de 2021).
- iv)**Multa:**

- (1)Moratória de 1% (um por cento) por dia de atraso injustificado sobre o valor da parcela inadimplida,



ESTADO DO RIO GRANDE DO NORTE

**MUNICÍPIO DE SÃO VICENTE** - CNPJ 08.308.470/0001-29

Praça Joaquim Araújo Filho, 84 - Centro - São Vicente/RN

Tel.: (84) 3436-0226 | e-mail: [prefsaovicente@yahoo.com.br](mailto:prefsaovicente@yahoo.com.br)

até o limite de 15 (quinze) dias;

(2) Moratória de 0,07% (sete centésimos por cento) do valor total do contrato por dia de atraso injustificado, até o máximo de 2% (dois por cento), pela inobservância do prazo fixado para apresentação, suplementação ou reposição da garantia.

a. O atraso superior a 25 (vinte e cinco) dias autoriza a Administração a promover a extinção do contrato por descumprimento ou cumprimento irregular de suas cláusulas, conforme dispõe o inciso I do art. 137 da Lei n. 14.133, de 2021.

(3) Compensatória, para as infrações descritas nas alíneas “e” a “h” do subitem 12.1, de 20% do valor do Contrato.

(4) Compensatória, para a inexecução total do contrato prevista na alínea “c” do subitem 12.1, de 15% do valor do Contrato.

(5) Para infração descrita na alínea “b” do subitem 12.1, a multa será de 10% do valor do Contrato.

(6) Para infrações descritas na alínea “d” do subitem 12.1, a multa será de 5% do valor do Contrato.

(7) Para a infração descrita na alínea “a” do subitem 12.1, a multa será de 5% do valor do Contrato.

12.3. A aplicação das sanções previstas neste Contrato não exclui, em hipótese alguma, a obrigação de reparação integral do dano causado ao Contratante (art. 156, §9º, da Lei nº 14.133, de 2021)

12.4. Todas as sanções previstas neste Contrato poderão ser aplicadas cumulativamente com a multa (art. 156, §7º, da Lei nº 14.133, de 2021).

12.4.1. Antes da aplicação da multa será facultada a defesa do interessado no prazo de 15 (quinze) dias úteis, contado da data de sua intimação (art. 157, da Lei nº 14.133, de 2021)

12.4.2. Se a multa aplicada e as indenizações cabíveis forem superiores ao valor do pagamento eventualmente devido pelo Contratante ao Contratado, além da perda desse valor, a diferença será descontada da garantia prestada ou será cobrada judicialmente (art. 156, §8º, da Lei nº 14.133, de 2021).

12.4.3. Previamente ao encaminhamento à cobrança judicial, a multa poderá ser recolhida administrativamente no prazo máximo de 30 (trinta) dias, a contar da data do recebimento da comunicação enviada pela autoridade competente.

12.5. A aplicação das sanções realizar-se-á em processo administrativo que assegure o contraditório e a ampla defesa ao Contratado, observando-se o procedimento previsto no **caput** e parágrafos do art. 158 da Lei nº 14.133, de 2021, para as penalidades de impedimento de licitar e contratar e de declaração de inidoneidade para licitar ou contratar.

12.6. Na aplicação das sanções serão considerados (art. 156, §1º, da Lei nº 14.133, de 2021):

- a) a natureza e a gravidade da infração cometida;
- b) as peculiaridades do caso concreto;
- c) as circunstâncias agravantes ou atenuantes;
- d) os danos que dela provierem para o Contratante;
- e) a implantação ou o aperfeiçoamento de programa de integridade, conforme normas e orientações dos órgãos de controle.

12.7. Os atos previstos como infrações administrativas na Lei nº 14.133, de 2021, ou em outras leis de licitações e contratos da Administração Pública que também sejam tipificados como atos lesivos na Lei nº 12.846, de 2013, serão apurados e julgados conjuntamente, nos mesmos autos, observados o rito procedimental e autoridade competente definidos na referida Lei (art. 159).

12.8. A personalidade jurídica do Contratado poderá ser desconsiderada sempre que utilizada com abuso do direito para facilitar, encobrir ou dissimular a prática dos atos ilícitos previstos neste Contrato ou para provocar confusão patrimonial, e, nesse caso, todos os efeitos das sanções aplicadas à pessoa jurídica serão estendidos aos seus administradores e sócios com poderes de administração, à pessoa jurídica sucessora ou à empresa do mesmo ramo com relação de coligação ou controle, de fato ou de direito, com o Contratado,



ESTADO DO RIO GRANDE DO NORTE

**MUNICÍPIO DE SÃO VICENTE** - CNPJ 08.308.470/0001-29

Praça Joaquim Araújo Filho, 84 - Centro - São Vicente/RN

Tel.: (84) 3436-0226 | e-mail: [prefsaovicente@yahoo.com.br](mailto:prefsaovicente@yahoo.com.br)

observados, em todos os casos, o contraditório, a ampla defesa e a obrigatoriedade de análise jurídica prévia ([art. 160, da Lei nº 14.133, de 2021](#))

12.9. O Contratante deverá, no prazo máximo de 15 (quinze) dias úteis, contado da data de aplicação da sanção, informar e manter atualizados os dados relativos às sanções por ela aplicadas, para fins de publicidade no [Cadastro Nacional de Empresas Inidôneas e Suspensas \(Ceis\)](#) e no Cadastro Nacional de Empresas Punidas (Cnep), instituídos no âmbito do Poder Executivo Federal. ([Art. 161, da Lei nº 14.133, de 2021](#))

12.10. As sanções de impedimento de licitar e contratar e declaração de inidoneidade para licitar ou contratar são passíveis de reabilitação na forma do [art. 163 da Lei nº 14.133/21](#).

12.11. Os débitos do contratado para com a Administração contratante, resultantes de multa administrativa e/ou indenizações, não inscritos em dívida ativa, poderão ser compensados, total ou parcialmente, com os créditos devidos pelo referido órgão decorrentes deste mesmo contrato ou de outros contratos administrativos que o contratado possua com o mesmo órgão ora contratante, na forma da [Instrução Normativa SEGES/ME nº 26, de 13 de abril de 2022](#).

### **CLÁUSULA DÉCIMA TERCEIRA – DA EXTINÇÃO CONTRATUAL ([art. 92, XIX](#))**

13.1. O contrato será extinto quando cumpridas as obrigações de ambas as partes, ainda que isso ocorra antes do prazo estipulado para tanto.

13.2. Se as obrigações não forem cumpridas no prazo estipulado, a vigência ficará prorrogada até a conclusão do objeto, caso em que deverá a Administração providenciar a readequação do cronograma fixado para o contrato.

13.3. Quando a não conclusão do contrato referida no item anterior decorrer de culpa do contratado:

- a) ficará ele constituído em mora, sendo-lhe aplicáveis as respectivas sanções administrativas; e
- b) poderá a Administração optar pela extinção do contrato e, nesse caso, adotar as medidas admitidas em lei para a continuidade da execução contratual.

13.4. O contrato poderá ser extinto antes de cumpridas as obrigações nele estipuladas, ou antes do prazo nele fixado, por algum dos motivos previstos no [artigo 137 da Lei nº 14.133/21](#), bem como amigavelmente, assegurados o contraditório e a ampla defesa.

13.4.1. Nesta hipótese, aplicam-se também os [artigos 138 e 139](#) da mesma Lei.

13.4.2. A alteração social ou a modificação da finalidade ou da estrutura da empresa não ensejará a extinção se não restringir sua capacidade de concluir o contrato.

13.4.2.1. Se a operação implicar mudança da pessoa jurídica contratada, deverá ser formalizado termo aditivo para alteração subjetiva.

13.5. O termo de extinção, sempre que possível, será precedido:

13.5.1. Balanço dos eventos contratuais já cumpridos ou parcialmente cumpridos;

13.5.2. Relação dos pagamentos já efetuados e ainda devidos;

13.5.3. Indenizações e multas.

13.6. A extinção do contrato não configura óbice para o reconhecimento do desequilíbrio econômico-financeiro, hipótese em que será concedida indenização por meio de termo indenizatório ([art. 131, caput, da Lei n.º 14.133, de 2021](#)).

13.7. O contrato poderá ser extinto caso se constate que o contratado mantém vínculo de natureza técnica, comercial, econômica, financeira, trabalhista ou civil com dirigente do órgão ou entidade contratante ou com agente público que tenha desempenhado função na licitação ou atue na fiscalização ou na gestão do contrato,



ESTADO DO RIO GRANDE DO NORTE

**MUNICÍPIO DE SÃO VICENTE** - CNPJ 08.308.470/0001-29

Praça Joaquim Araújo Filho, 84 - Centro - São Vicente/RN

Tel.: (84) 3436-0226 | e-mail: [prefsaovicente@yahoo.com.br](mailto:prefsaovicente@yahoo.com.br)

ou que deles seja cônjuge, companheiro ou parente em linha reta, colateral ou por afinidade, até o terceiro grau (art. 14, inciso IV, da Lei n.º 14.133, de 2021).

#### **CLÁUSULA DÉCIMA QUARTA – DOTAÇÃO ORÇAMENTÁRIA (art. 92, VIII)**

14.1. As despesas decorrentes da presente contratação correrão à conta de recursos específicos consignados no Orçamento Geral do Município deste exercício, na dotação abaixo discriminada:

I. Gestão/Unidade:

II. Fonte de Recursos:

III. Programa de Trabalho:

IV. Elemento de Despesa:

V. Plano Interno:

VI. Nota de Empenho:

14.2. A dotação relativa aos exercícios financeiros subsequentes será indicada após aprovação da Lei Orçamentária respectiva e liberação dos créditos correspondentes, mediante apostilamento.

#### **CLÁUSULA DÉCIMA QUINTA – DOS CASOS OMISSOS (art. 92, III)**

15.1. Os casos omissos serão decididos pelo contratante, segundo as disposições contidas na Lei nº 14.133, de 2021, e demais normas federais aplicáveis e, subsidiariamente, segundo as disposições contidas na [Lei nº 8.078, de 1990 – Código de Defesa do Consumidor](#) – e normas e princípios gerais dos contratos.

#### **CLÁUSULA DÉCIMA SEXTA – ALTERAÇÕES**

16.1. Eventuais alterações contratuais reger-se-ão pela disciplina dos [arts. 124 e seguintes da Lei nº 14.133, de 2021](#).

16.2. O contratado é obrigado a aceitar, nas mesmas condições contratuais, os acréscimos ou supressões que se fizerem necessários, até o limite de 25% (vinte e cinco por cento) do valor inicial atualizado do contrato.

16.3. As alterações contratuais deverão ser promovidas mediante celebração de termo aditivo, submetido à prévia aprovação da consultoria jurídica do contratante, salvo nos casos de justificada necessidade de antecipação de seus efeitos, hipótese em que a formalização do aditivo deverá ocorrer no prazo máximo de 1 (um) mês (art. 132 da Lei nº 14.133, de 2021).

16.4. Registros que não caracterizam alteração do contrato podem ser realizados por simples apostila, dispensada a celebração de termo aditivo, na forma do [art. 136 da Lei nº 14.133, de 2021](#).

#### **CLÁUSULA DÉCIMA SÉTIMA – PUBLICAÇÃO**

17.1. Incumbirá ao providenciar a publicação deste instrumento nos termos e condições previstas na Lei nº 14.133/21.

#### **CLÁUSULA DÉCIMA OITAVA – FORO (art. 92, §1º)**

18.1. Fica eleito o Foro da Comarca de Florânia/RN para dirimir os litígios que decorrerem da execução deste Termo de Contrato que não possam ser compostos pela conciliação, conforme art. 92, §1º da Lei nº 14.133/21

[Local], [dia] de [mês] de [ano].



ESTADO DO RIO GRANDE DO NORTE  
**MUNICÍPIO DE SÃO VICENTE** - CNPJ 08.308.470/0001-29  
Praça Joaquim Araújo Filho, 84 - Centro - São Vicente/RN  
Tel.: (84) 3436-0226 | e-mail: [prefsaovicente@yahoo.com.br](mailto:prefsaovicente@yahoo.com.br)

---

Representante legal do CONTRATANTE

---

Representante legal do CONTRATADO

TESTEMUNHAS:

1-

2-